京城日報
朝刊
京城府中區太平通一丁目三十一番地
發行所　合資會社京城日報社
編輯兼發行人　高宮太平
印刷人　仲晉藤藏

定期敍勳

【東京電話】畏き邊りでは賀屋藏相を勳一等に敍せられた外一萬百四十三名の文武官に對して定例敍勳、また三百十九名に對し遡及敍勳を十四日附それ〴〵御沙汰あらせられた、主なるもの左の如し

海軍中將勳二等　細田良三
會計檢査院長　同　河本文一
大藏大臣　同　賀屋興宣
陸軍中將　同　長野祐一郎
敍勳一等授瑞寶章（各通）

半島學徒就職に劃期的施策
本年九月卒業生より實施

內地では極力斡旋
半島は採用割當
專門以上文科系統に活

專門學校以上の學校を卒業せる半島出身の學徒にして未就職の者は從來可なりの數に上り、この事實は決戰下內鮮一體の實を擧ぐべき時に當つて、重要な問題を提起してゐたのであるが、總督府では小磯總督、田中政務總監をはじめこれが解決に全幅の努力を效し、かねて內地方面とも折衝中のところ、愈々本年九月の卒業生より劃期的施策を實施することに決定、右に關し十四日田中政務總監談を發表した

卽ちこれが對象となる者は醫科、理工科等を除き專ら從來就職の實績良好ならざる文科系統の專門學校以上の學校卒業者とし、內地及び鮮內に於けるこれら學校卒業者中每年就職希望者數を調査し次の如く處置するものである

（一）內地に於て就職せしむべき者に就ては內地關係官廳協力のもとに朝鮮獎學會が極力就職斡旋するもので、既に內地側官廳諸會社の諒解を得てゐる

（二）鮮內に於て就職せしむべき者については總督府に於て每年度求人求職狀況を斟酌、官公署及び民間會社、團體等に對し個別的に採用割當を行ふ

右は特に半島出身學徒の將來を保障する劃期的施策であり、一は大東亞戰爭以來半島青年學徒の間に澎湃たる皇國臣民たるの氣魄に基き、一は內地側の朝鮮に對する認識徹底に基くものであるが半島人なるが故に就職を保障するといふていのものではなく、內地人同樣半島出身の青年學徒は學力、素質の涵養に努力しなければ、この施策を利用し得ざることは勿論で、ふだんの錬成研鑽が特に要望される

學生に實力の省察
民間には協力を要望
田中總監談

田中總監

朝鮮人にして內地及び朝鮮に於ける專門學校以上の學校卒業者は逐年增加の一途を辿りつつあるが之等の學校卒業者は從來概ね內地に於ても鮮內に於ても就職の途が狹く爲に之等の無爲徒食者の數から ざることは洵に遺憾に堪へざる所である。本府に於てはこれが對策に付て種々考究中であつたのであるが、今回內地關係官廳とも協議の上その全幅的協力を得て朝鮮人學校卒業者の就職斡旋に關する方策を決定し、遍く內地及び朝鮮における官公署及び民間會社その他團體等に對し積極的に朝鮮人學校卒業者を採用するやう方途を講じた次第である

而して本件實施の對象となるべき者は醫科その他の特殊の學科を修了したる者を除き從來就職實績の良好ならざる朝鮮人男子の專門學校以上の學校卒業者とし每年度內地及び鮮內に於ける之等卒業者中就職希望者數を調査し內地に於て就職せしむべき者に付ては內地關係官廳協力の下に朝鮮獎學會に於て極力就職斡旋を爲すこととし鮮內に於て就職せしむべき者に付ては本府に於て每年度求人求職の狀況を斟酌の上、官公署及び民間會社團體等に對し個別的に採用割當を行ひ之等採用先に於ては特別の事情なき限り割當られたる員數の採用を願ふことと致した次第である

尙本對策は在學中眞面目に學業に精勵し相當の實力を有するに拘らず適職なき青年に就職の途を拓かんとする趣旨に出たのであつて、朝鮮人學校卒業者なるが故に其の精神、學力等の良否に拘らず其の總てに職業を授けんとする趣旨ではない、本對策に依り就職せんとする者は克く自己の實力を省察し徒に待遇の良否、地位の高低又は事務の繁閑等に拘泥し折角の適職獲得の機會を失することなきやう特に留意すると同時に實力修養に努力する樣心掛くべきである

而して本府としては相當の決意を以て本對策の實効を期したく先づ官公署において率先これを行ふこと致したのであるが、民間においても大乘的見地に立つて深き理解と熱意の下に積極的に朝鮮人學校卒業者を活用するやう十分なる協力を拂はれんことを切望して止まぬ次第である

父兄にも反省肝要
理工科志望こそ良策
朝鮮獎學會　川岸理事長談

川岸理事長

今回の半島出身青年學徒の就職に對する劃期的施策に關し全鮮中等學校長並に道學務課長視學官會議に列席した朝鮮獎學會川岸理事長は在內地半島出身學生の近況につき、左の如き談話を發表した

戰時下內地の高等、專門、大學等の學校は定員嚴守の結果昨十七年春以來內鮮人共に上級學校への入學競爭激烈となり非常な入學難となりしを以て半島出身學徒の入學難な狀態に鑑みないので其の中には不幸入學の目的を達し得ざりし者の中には批判臆測をなす者あるも獎學會は本府の創設趣旨に基き內地關係官廳、各學校と連絡協議して有爲なる半島學徒の多數進學在中の保護指導、卒業後の就職斡旋、並に爾後の輔導等を着々實行してゐるのである、卽ち朝鮮獎學會がその實績を擧ぐる爲めには進學せんとする學徒並に其の父兄、在學中の各學校當局の理解協力を待たなければならぬ

之が爲內地進學者は確固たる目的を定め實力に應じた上級學校を選擇し而して理工科系統の學校を多く志望することが良策で、在學中は皇道精神に徹した修練に精進し眞に指導者たる資質を涵養すると共に國民に對し絶大なる期待を寄せてゐるのである、吾々は內地有識官民に對し機會ある每に理解を切望するのであるが總督、總監閣下並に本府當局の絶大なる配慮に依つて中央政府當局も內地に於ける半島出身學徒の進學、保護指導其の對策について官廳は近く實現の運びとなり將來半島學徒のため前途の希望に一段と光明をもたらすものと信ずる次第である

今年九月卒業者に對しては鮮內の官廳、會社、銀行、工場への就職を斡旋する外、從來殆ど採用されなかつた內地の官廳及び國策的大會社、工場、礦山其の他にも相當採用さるることとなつて居るのであるが近く卒業する學徒は此機に際して立派な實績を擧ぐべく益々自己錬成を勵み其の父兄も親の膝下に就職せしめたき等舊體制の信念を一掃し相共に戰力增强に一大貢獻を希念するものである、特に半島の皆さんに理解されたいことは近時內地の學徒青少年の氣魄は充溢し來り銃後の活動は固より國に身を捧げんとする熱意極めて旺盛であることは空への決戰に志願する者の極めて多いこと新聞の報道の通りである、同じ皇國の學徒を子弟に持つ半島の父兄に於ても此際大いに考へを新しくして頂きたい

緊密の協力へ
東條首相訪問に泰大使聲明

【東京電話】東條首相今回のタイ國訪問に關しディレック泰國大使は十四日左の如く聲明した

今回帝國のとりたる友好的措置に對し感謝の意を表すると共に日泰協力關係の强化を强調し兩國民相攜へて勝利の日まで戰ひ拔くべきだと思ふ、日本の總理大臣閣下の泰國御訪問はその意義極めて大なるものがあり、且つ泰國の長き歷史において外國の現任總理大臣が親しく來朝せられたことは嘗てその例なく泰國の欣喜之に過ぐるものがある、兩國首相の會談が充分の成果を納めたることは七月四日盤谷において發表された日泰共同聲明により知られるところであるが、廣大なる海洋が兩國を隔ててゐるに拘らずその運命は必然的に相接近して遂に全然同一となり今や敵側宣傳の如何なる魔手も我々を離間することが絶對不可能となつた

今回日本政府は北部マライの四州およびシャン、聯邦二州の泰領土編入を認められたが北部マライの四州は嘗て泰國が宗主權を有する地で三四年前英國の奸計により奪取されたるものである、またシャン二州は泰領であり隨つて此等地域の泰領土編入は我が國民に測り知れざる喜びが溢れてゐるものであるとともに日本政府と日本國民の御好意に對して衷心より感謝の意を表する次第である、日本が右地域の泰領土編入を承認せられたることは大東亞戰爭遂行上における泰國の滿腔の協力と日本の眞摯なる意圖との雄辯なる證據なるとともに最後の勝利を得るまで共同の敵に對する戰爭遂行のためさらに一層緊密なる兩國民の協力がなさるべきことの言明である

一巡五商船を屠る
樞軸空軍、シ島に活躍

【ローマ十三日同盟】ステファニ通信社は十三日シチリヤ島水域におけるイタリー空軍の戰果につき次の通り報道してゐる

イタリー軍雷擊機ならびに急降下爆擊機は地中海水域において反樞軸艦船に對する攻擊を續行した東南岸アウグスタ港とシラクサ港との中間水域においてまづ四千トン級の商船を擊沈、さらに八千トン級運送船一隻を大破した

またアウグスタ港內において中型商船一隻に命中彈を浴びせた、十二日夜イタリー空軍はパッセロ岬沖合において反樞軸商船一隻を擊沈、大型商船一隻に魚雷炎上、シラクサ港前面においてイタリー軍雷擊機は反樞軸軍の商船のため一隻を失つたが、無事基地に歸還した

樞軸戰鬪機、爆擊機、急降下爆擊機は十三日終日に亙り反樞軸上陸部隊ならびに軍需品に爆擊を加へ人員ならびに器材の兩面にわたり甚大な損害を與へた

赤機二百六を擊墜

【ベルリン十四日同盟】獨軍筋の言明によれば、獨軍は東部戰線において十三日中にソ聯機二百六機を擊墜したといはれる

敵戰鬪機十一擊墜
海鷲ニュージョージヤ揚陸點連襲

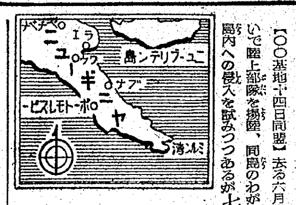

【○○基地十四日同盟】去る六月卅日レンドバ島に上陸われを攻擊し來つた敵はその後ニュージョージヤ島東南岸および西北岸に相ついで陸上部隊を揚陸、同島のわが陣地を奪取せんものとわが航空隊ならびに驅逐隊の數次の痛擊を受けつつも數を恃んで執拗に島內への侵入を試みつつあるが七月十一、十二の兩日わが帝國海軍航空部隊は戰鬪機群をもつて同島西北岸敵揚陸點を攻擊、敵戰鬪機約六十機と交戰その十一機を擊墜○○基地に歸還した、なほ同方面の空中戰はますます激烈を極めてゐる

荒鷲ベナベナ爆擊

【ブエノスアイレス十三日同盟】メルボルン來電＝西南太平洋反樞軸軍司令部は日本航空部隊が十三日大擧ニューギニヤ島ベナベナの反樞軸軍陣地を爆擊した旨十三日發表した

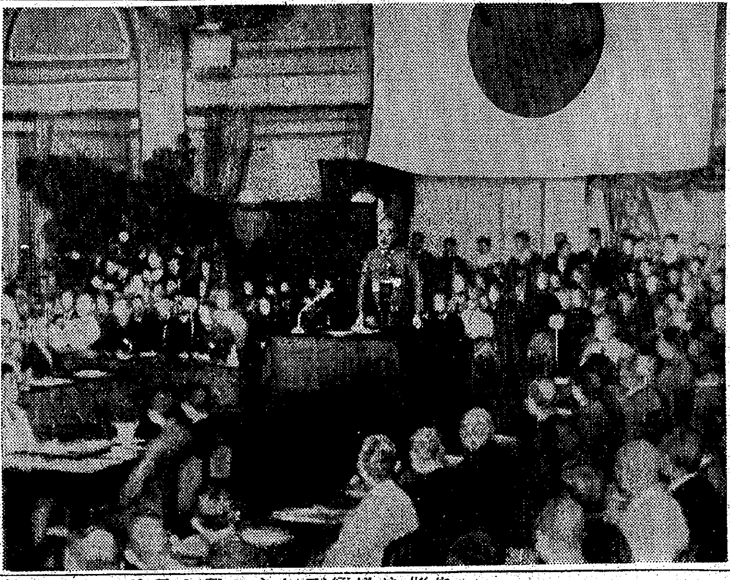
中央協力會議開會（東條首相の挨拶）電送

戰局の急に應ぜよ
戰力增强、企業整備へ反撥力
鈴木企畫院總裁發言
中央協力會議

【東京電話】鈴木企畫院總裁は十四日の中央協力會議總會席上戰力增强、企業整備の特長、實施方針などに關し左の如き發言を行ひ官民協力一致、迅速且つ圓滑なる整備を斷行しもつて戰局の急に應ずべき旨を要請した

戰力の重要 要素をなす生產增强狀況は、昨年下期以降順調化し、特に本年上半期第一四半期は未だかつてない良好な成績をあげ重點生產の面においては非常な好成績を收めてゐる

戰力增强は實に國民の總力を發揮しなければ實現し得ぬ、直接意圖するところは航空機、船舶、兵器の生產であるがその基礎は極めて廣汎であることを銘記せねばならぬ、今回戰力增强、企業整備を斷行するのも第一線の要求に應じ未だ戰力化されてゐない部面を

極力戰力化 するにある未だ戰力化されてゐない人、經營技術を動員するとともに物の面においてもその物のあるべき姿に返すことが必要でそれは急速且つ圓滑に斷行されねばならぬ

今回の企業整備は國內のあらゆるものを動員體制化するところに決戰性格を有し整備により生じた人物を迅速果敢に戰力化するため一部法的强權の發動を用意せること、また整備方針としても優秀企業を殘し弱小企業を整備する方針はとらず要は戰力化容易なるものを戰力化するところに重要な特長が存する

さらに勞力の面において數十萬に上る非常に大きな勞力が轉嫁されることこれがため社會の秩序殊に戰力增强の根柢をなすところの

經濟秩序に 及ぼす影響も重大なるものがある、また資金の面においても數十億の金が放出されるこれらの事態を豫見し政府はこれに對する萬般の手段を講じ一刻も速かに而も社會の經濟秩序を保持し各經濟の力をさらに强化しながらこの企業整備を遂行せんとしてゐる

われ〳〵がこの重大なる局面に對して革新的精神である反撥力を出し日華來る每にますます士氣軒昂、戰意昂揚の機運が國內の津々浦々に展開してはじめて總力の發揮が出來るのである、日本全國、大きなこの戰ひに勝ち拔かんとする意志が各々の生活の上に展開してはじめて國民の總力が發揮されると確信する

國家的產業豫備隊を設置
小畑產報理事長、實現を要望

【東京電話】協力會議日午後の總會において產報理事長小畑忠良氏は提出議案「國家的產業豫備隊設置の件」につき說明、政府當局にその實現方を要望したが右は時局下勞務の最有效的重點活用の要請される今日、あたかもドイツにおける『トツド』建設隊にも似たる日本的獨創に基く機構として注目すべき發言であつた、卽ち現下產業重點の推移に應じ敏速適切なる勞務配置が要請される一方、空襲災害の復舊、軍事上の要求などのため臨時的に多數の勞力をある個所に配置する必要の生ずべきは當然豫想されるので、かゝる事態に對應し政府に於て常時適當數の產業豫備勞力を掌握し機動的運營に便ならしめんとするものである、小畑氏の提言は同氏が產報理事長として直接にこの問題の當事者ともいふべき地位にあるだけに我國勤勞體制の將來に重要なる示唆を與へたものである

農地國家管理
注目を惹く大內氏提案

【東京電話】食糧增產と農地制度の關係は極めて密接微妙なるものであり現行農地制度の改善については從來政府でも種々策を講じ一方最近歷次の議會においても議員側から積極的な農地國家管理法案等が現れつゝあつたが十四日の中央協力會議總會席上大內竹之助氏（茨城）の市町村または市町村農業團體を實務者とする農地國家管理案が提案され注目を惹いた、同氏の主張するところによれば現在の土地所有形態においては食糧增產に不可缺な極めて簡易なる耕地開發すらも實現し得ない事情にある、これが對策としては全耕地を國家管理としこれが實務者として市町村又は市町村農業團體等の公共團體を當て且つその主管當局として農林省內に農耕地管理局を設置せよといふにある

學徒動員强化
熱烈の意見開陳

【東京電話】決戰教育體制の急速なる確立ならびにこれと表裏一體的關係にある男女青少年學徒の緊急動員に關しては十四日の中央協力會議總會席上幾多の注目すべき意見が開陳された、すなはちまづ教育革新について多田滿長氏（各界）は決戰に卽應せざる教育の停止を提唱、直接時局に卽應せざる教育はこれを停止し青少年學徒を總動員して卽時各部門に配置せしむるの必要なる所以を强調、國民教育の刷新强化、時局に卽應せざる男女中等學校ならびに實業學校の中止、青年學校教育の擴充强化直接時局に關係なき專門學校および大學の中止、理工科系統教育の擴大强化の諸點を中心にこれが具體策を開陳、潑剌たる氣力と强健なる體力を持ち愛國の至誠に燃ゆる青少年學徒をして卽時不急教育より解放し決戰體制に突進せしむるの最大急務なることを力說したさきに文部省は學徒戰時動員體制確立要綱を決定してわが國二千萬學生々徒をして眞に國家の要請に卽應せしむる決戰教育體制が革新を期したが、凛烈なる決戰熱の時局はさらに一段と徹底せる教學を要請してをり、この問題を捉へた十五日の協力會議第一委員會は會議委員發言ならびに當局側の說明に頗る注目すべきものがあらう

第二戰線企圖
在支米空軍蠢動

【上海十四日同盟】在支米空軍は四月雲南驛攻擊以來相次ぐわが大攻擊に四散し六月に入つて第一線後方基地に退避し、その後は只管再起の準備を整へつゝあつた、然るに諜報によれば最近に至り漸く米支空軍はまたもや蠢動を要すべき元氣振りを見せて來た模樣で、今後支那大陸方面において敵は我が方に益々挑戰し來ることは必至と見られるに至つた

しかしてアメリカが支那大陸を利用しての本土空襲を策し、重慶の手前、大陸における第二戰線の役割を演ずるためにも在支空軍の增强を圖らんとしてゐる

總督府辭令（十三日）

本府穀物檢査所技手兼本府全北道技手　木村武夫
任本府穀物檢査所技師（七）
（慶林）本府技師　勝村忠雄
本府鐵道局事務官　貴田定
本府鐵道局技師　柳井茂
本府穀物檢査所技師　竹原勘兵衛
（黃海）本府道警視　鍵本義一
（忠北）本府道技師　柳瀨左市
（同）同　工藤正士
（全南）同　織田丁二
（同）同　松山與領
（黃海）同　宗永易
（慶北）同　溝口田守
依願免本官（各通）

海田要大佐陞敍

朝鮮總督府學務局兼警務局警察練習所教授　海田要
陞敍高等官（二）

消息

◇石田千太郎氏（遞信局長）大田放送局開局式臨席のため十五日〝あかつき〟で同地へ出張十五日歸城
◇小泉弘氏（本府物價課長）西鮮地方經濟連絡會出席のため十四日朝平壤へ出張

社說
遊興部面の整備に期待

一

決戰的様相が日夜深刻化しつつある戰爭の現段階において最も遺憾なる現象の一つは、遊興部面の殷賑といふことであらう。いまや國をあげて總力戰態勢を遂行し、前線においては忠烈無比の將兵の敢然として死に赴くあり、銃後においても企業整備の急速なる展開を見つゝある今日、ひとり柳暗花明の地、酒池肉林の域のみ繁榮甚だしきが如きことあつては、若干憂國の忠靈に對して洵に相濟まぬ次第であるといはねばならぬ。

二

盟邦ドイツに於ては彼の『スターリングラードの悲劇』を見て以來迅速果敢に遊興部面の閉鎖が殆ど全面的に行はれた。それはドイツ第三帝國の鐵の如き決意であると同時に又勇敢にして道義的なる同國全國民の無條件承認でもあつた。歐洲の戰局延いてドイツの運命はこと程左樣に重大な局面に逢着しつゝあるのである。幸ひにして我國に於ても、この遊興部面の整備は大東亞戰爭勃發以來漸次進捗を見、輿論の歸趨も大體その方向に向つてゐるやうである。併し問題はいまとなつては、その整備進捗に急テンポが採らるべきといふことであり『自肅』の合言葉によるいとも緩慢なる呼びかけを以てしては、到底所期の目的を達し得ないと思はれるのである。

三

試みに京城府の實例を借りて述べよう。京城商工會議所の調査によると本年六月末現在に於ける府內の和洋料理店、飲食店酒屋、喫茶店その他接客業者及び從業員數は、和洋料理、酒屋貸座敷、飲食店等が四十一組合その組合員數三千二百卅八名、男女從業員數は一萬三千餘名に達するとのことである。殘念乍ら右の調査では、遊興飲食人員及びその人士の階層、消費金額乃至稅額、府內の分散狀況、從業員の生活態樣等々大切な點が何等解明されてゐないため、遊興部面の概略さへ把握出來ないのであるが、會議所の意向としては行政官廳と協力して、これら遊興部面の業者、從業員を可及的に重要產業部面へ轉業さすべく斡旋するといふのであるから、われらもその努力熱心には全幅の賛意を表し、いまからその成果に期待してゐるのである。

四

かういふ具體的事例がある。それは曾て東京市に於て野菜、米、砂糖等大切な日常生活物資の配給不圓滑が表面化した。ところが當局の綿密なる調査の結果、それら配給生活物資の相當な部分が、これら遊興部面に橫流れしたり、闇取引されてゐたのである。野菜の如きは東京市に入荷する八割近くが、一時この部面に流れてしまつたのである。米の如きも一般が外米や混米の配給を受けてゐる時、其處では『純綿の白米』が鱈腹食へたのである。尤もその後に於ける配給方法の適正化、闇取引、橫流れの嚴重取締、並に配給量の絶對量の減少によつて、遊興部面も大部分自發的に轉廢業を餘儀なくされ、續いて當局の積極的整備方針强行によりその整備狀況は最近特に好成績を見せてゐる。

五

右の事例によつても判る通り何よりも整備を急がなければならぬ理由は（一）既存遊興部面の自由營業的放任は、生活物資の配給上にも面白からぬと（二）戰爭生活上の道義とも相容れざること（三）其處にある從業員を勞務動員し、積極的に戰時下重要產業に轉向せしめることの意義の遙かに重大なること等に存するであらう。尤も實際調査するところによると、府內遊興部面に於ける弊害は必ずしも從前の內地大都市の如きものではない樣であるが、現に飲食、外食大衆部面に限つて見ても、之を同者の營業的に多い事實などは何とかせねばならぬであらう。若しそれ遊興部面に於ける殷賑を統制報國などといつて强辯するものがあれば、時局を思はざるも甚だしきものであつて、貯蓄消費節約がインフレ對策として今日では國民の義務なる所以を力說せざるを得ないのである。

戰ひ拔かん大東亞戰
貴費の保險
相互組織
千代田生命

古今の名盤より厳選した！
ビクター愛好家協會
名盤ぞろひ
更に精選
新編成
特選集
第1輯
★チゴイネルワイゼン
★セレナード（ハイドン）
★メヌエット（パデレフスキー）
★夜想曲ー變ホ長調（ショパン）
★ヴォルガの舟歌・秋の歌
★歌劇「魔笛」序曲（他三曲）
限定豫約
募集中
配布九月廿日
十二吋六枚組
詳細特約店へ

學生　七月號
學科錬成講座
動詞の重要性（國語）……今泉忠義
漢文について（漢文）……小笠原錄雄
皇威の發展（國史）……藤田重雄
角の計算問題解法研究（數學）……高見豊
動詞の時制に就て（英語）……瀧口直太郎
學徒の決戰任務……田中中佐
大東亞戰爭と航空……中西航空官
航空技術者を志す諸君……村尾力太郎
哈爾濱學院紹介
獨學の友へ
榮冠斯くして
學生と體育……齋藤一男
文化の意義……滿田巖
教育界に志す者へ……仲田義秋
物象教育の精神……藤木源吾
我等斷じて勝つ……高戶顯隆
點の存在する範圍……中澤貞治
國史試問の回想……藤崎俊茂
學生の時事解說……佐古利作
★本社賣切　書店でお求め下さい　特價三十五錢★
研究社

重版
世界名画物語　山田邦祐著　B6判四百頁　價二、〇〇
數のたしなみ　藤原安治郎著　B6判四百頁　價一、五五
書店でお求め下さい

新刊
デュルケム　山田吉彥譯
社會學と哲學
哲學叢書　本書は社會集團の本質が個人に位しながら而もこれを超えた高次の實在であることを哲學的、社會學的に實證したもので、從來の個人主義道德觀を力强く反駁した碩學デュルケムの名著。
B6　二五五頁　二・〇五　〒二〇
文學博士　松本文三郎著
東洋の古代藝術
本書は古代東洋世界に於ける佛教藝術の起源を探求し、併せてその潮流が日本、印度、支那、朝鮮に如何なる影響を與へ、又それぞれ固有の如何に優秀な作品を生み出したかを歷史的に論述した名著。
B6　四二六頁　四・六八　〒二〇
創元社　東京神田　京都　振替東京五六五一

東京文理大教授　文學博士　有高巖著
大東亞現代史【最新刊】
大東亞全域即ち亞細亞・南洋（滿洲を含む）に於ける最近十餘年間（滿洲事變以後）の情勢を詳述し併せて域內各地方の沿革をも略敍して現下時局の推移を明示された快著。
A5判六五〇頁　實價六・二六　〒三〇
現代珠算提要　稻垣儀一著
基礎の計算法を詳述し之を各種の簡便法に導き且多方面の應用を示す。
三・一八　〒三〇
ドイツ國民童話集　G・ヘンセン著　深津壽平譯
本書は我國の少國民に盟邦ドイツの國民性を面白く傳へてくれる讀物。
三・〇八　〒三〇
日本の滑空飛行　清水六之助著
一般青少年向—グライダーに關するあらゆる事項が理解できる力著。
二・八〇　〒三〇
東京開成館　振替東京三五二二二

陸軍軍醫學校前校長　桃井直幹閣下序
陸軍軍醫學校　村上秀二著
水の生活科學
戰爭と水・水の姿・水の性格・水の力・水の心・水質と生物
水と產業・水の變貌・水の日記・麗水與生・水の秘技・水の精・季節の水・他
實價二・九二　〒二〇　B6・四六〇頁　アート刷三三頁
文部省推薦　日本出版文協推薦
T・ウエーエ著　頼迫勇雄譯
蜂園の乙女
自然科學の知識を見事に生活に卽應させて、美しい小說を構成してゐる點、若い人々に是非一讀を薦めたい。
實價二・〇八　〒一五　B6・三二〇頁　アート刷一六頁
柏葉書院　東京市牛込區山吹町二二二　振替東京一八九一二二

新女苑　八月號　四十五錢
偲ぶアッツの盡忠　松島實　杉山吉良　櫻木
空染む屍（情誼の人、山本元帥の風貌）
土に伏す者　松田甚次郎氏を訪ふ（今日出海）
現地座談会　前線の病院より
占領地に學ぶ日本の子供……香港國民學校　松尾千畝
僻村の兒童を護つて……池田ハツ
日本の藝術家　千利休　西堀一三
母の愛　山內義雄
特輯　働く心働く姿
・國民動員と未婚女性……町田辰次郎
・勤勞女性の歌……齋藤史
・體驗から得たもの……川合照子
創作　姿婆人　丹羽文雄
表紙　伊勢正義

水稲植付大幅進捗
南鮮、湖南地方は事實上完了

總督府では七月十日現在における鮮内水稲植付面積は百廿四萬五千三百廿八町八反歩、七六パーセントと意の如く進捗せる状況である旨を發表したが、その後においても天候も順調で全鮮的に著しく好轉したため停頓状態を脱し大幅な進捗を豫想し得ることになつた、各道は知事を先頭に植付促進の指揮督勵に起ちあらゆる條件を突破して豫定面積を超過せしめようと挺進に全力を注いでゐるから、ここ數日中には著しい植付面積の擴大をみるものとみられる、特に南鮮湖南方面の事情からみて廿日現在には植付總面積は百五十萬町歩に達し事實上植付を完了し半島食糧生産の將來に可成りの希望を持ち得ることはほぼ確定的となつたこれは同時に本年度産米の供出をして圓滑ならしめるとともに見えざる推進力となり、徹底した消費の適正化規制と並んで半島の食糧統制計畫は運用力を増しその前途に極めて大きい希望と光明を與へることになつた如何なる困苦にも耐へ勝ち拔かうと全力を傾注しつゝあつた全鮮二千五百萬は明朗性を加へこれにより一層増産意欲を熾烈ならしめ各方面に亘り生産を増進するの體制を強化不動とするに至つた

特選一席『海洋の增產へ』 豊原寫友會 鄭道善

港灣荷役促進 木村書記官談

海事關係豫算折衝のため東上中の遞信局海事課木村書記官は三ケ月ぶりでこのほど歸任したが語る 第二豫備金支出による釜山港運會社荷役設備補助金六十五萬圓が認められ大陸の關門釜山は港灣荷役を促進するための機械設備を擴充することとなり大連からクレーンの移駐、天津から艀を輸入してゐる、更に勞務者宿舍の建築、艀の新造などの補助として六十五萬圓の計上も認められた、殉職船員の公葬費用その他の豫算は認められなかつたが船員の公葬は豫算が少いので後期に延期し豫算に關係せず公葬にやるつもりだ、内地の大型造船所は順調に進んでをり釜山の朝鮮重工業程度の大型造船所

内地纖維調査班近く出發

で相當の成績を擧げてゐた半島纖維業の發達振興に資するため、朝鮮織物協會では過般官民有力者をもつて内地纖維產業調査團(五班に分ち組織)を組織、その第一陣を承つて第二班が去月二十五日八王子に向ひ機業實況を具さに視察、十四日歸城したが、これに引つゞき他の各調査班も近く桐生、十日町、濱松、久留米の各地へそれぞれ出發するはずである、因に調査班の顔觸れは左の如し(括弧内は所屬團體)

▲第一班 中里千春(殖産局商工課)眞鍋半八(朝鮮呉服元卸商組合)相原昌男(商聯合會)▲第二班 坂原讓一(咸北道廳)滿水武吉(伊藤萬商店)眞鍋忠男(織物協會)▲第三班 船越順治(殖産局商工課)松川政五郎(中央織物工業組合)小川喜一郎(江商京城支店)▲第四班 町田晋吉(慶北道商工課)倉本吉(朝鮮紡織工組)月崎[illegible](東洋棉花京城支店)▲第五班 中島健一郎(殖産局商工課)矢野静六郎(朝鮮呉服商組合)満田三年夫(慶北道商工課)

河口氏勇退 後任に井口氏

東一銀行專務河口直氏は今回任期滿了を機に勇退、後任は鮮銀總裁室勤務參事井口俊彥氏が襲ふことに決定した、河口氏は語る 自分は在任六ケ年思ふ存分働かして貰つた、就任當時當行の預金は僅に一千三百八十萬圓に過ぎなかつたが一昨年三月預金と貸出が同額となりその後預金がぐんぐん延びて本年六月末現在で九千七百萬圓、貸出は七千萬圓に達した、實に二千七百萬圓の預金超過でその上案額二千七百萬圓は主として公債消化に振向けて來たが、その額も實に一千五百萬圓に達してをり、やうやく銀行としての體裁を整へるに至つた、暫らくは大いに英氣を養つて後を見て老骨に鞭打つて御奉公するつもりである

資材の確保期し 住宅の建設へ努力

釜山、大邱、大田三都市の營團住宅建設状況視察のため出張中だつた山田住宅營團理事長は十三日歸任、次の如く語る 今回は各地の現場督勵を道、府その他關係當局と打合のため出張してきたが各地とも住宅建設は相當深刻で一層馬力をかけて建設を進捗せしめねばならぬことを痛感した、現在のところ釜山九百廿一戸、大邱三百五十戸大田五十四戸の建設が決定してあるが何れも宅地造成が遅れたのと資材の手當難のため豫期通り進捗し得ないのは遺憾である宅地造成については各府當局にお願ひしてきたので營團として今後資材の確保を期して一般の期待に沿ふやう建設を進めたいと思つてゐる

水產課長會議開催

水產試驗場機構改革、鮮魚介の增產、中小漁業者の指導、漁水產業の指導獎勵等水產界當面の問題について協議を行ふため總督府では十五日午前九時より第四會議室に水產課長會議を開催する

東經朝鮮側役員 二氏を追加委囑

東亞經濟懇談會朝鮮本部の朝鮮側役員は、現在穗積朝商會頭、人見朝鮮無煙炭會長、田中鮮銀總裁、林殖銀頭取、有賀高周波社長の五氏であるが今回久保田朝電社長、小林鑛業社長の兩氏が新たに評議員に委囑されたので合計七名となつた

上半期手形交換高

京城手形交換所調査=十八年上半期中の鮮内手形交換高は枚數百七十六萬九千四百五十四枚金額三十五億七千七百四十五萬五千八百二十五圓で前期に比し枚數十二萬七千八十一枚の減ながら金額は四千七百三十四萬六千八百廿二圓の增加を示した、なほ前年同期に比すれば枚數一萬四千六百三十八枚の減、金額五億二千八百二萬七千百六十七圓の增加である

事務所移轉

朝鮮金屬統制會朝鮮支部は十五日、現鐘路通二丁目の基督教青年會ビルから黄金町一丁目の三菱ビルへ、また車輛統制會支部も同日龍山驛階上から岡崎町へ夫々事務所を移轉する

純正 酵母劑 エンツァイマ
陸軍・大學病院御採用
●消化及び食慾を亢進し便通を調整
●V.B複体・消化素・榮養素等を豊含
大阪今橋貳丁目 エンツアイマ製劑會社

朝炭專務に高濱氏有力
三理事には内地人材を移入か

石炭統制令に基く朝鮮石炭株式會社は愈々來る八月十八日創立總會を開催、新發足を遂げることゝなつたがこれが實現を前に同社の首腦部人事は業界注視の的となつてゐる 即ち同社の重役陣は社長、理事三名(うち專務理事一名)監事二名となつてをり社長及び理事三名の選任が如何に行はれるかが重視されてゐる 而して專務理事には現統制組合專務理事長が有力視されるが他の二理事が問題で、業界としては同社の持つ役割と運營の重大性より鑛業に通曉せるものを必要としてゐるが鮮内業界の現狀から見て結局内地若くは滿洲方面よりの輸入に俟つほかないのではないかと見てをり、この場合も問題は待遇如何であるが事業の重大性より會社自體の探鑛問題とは別個に相當優遇し有能の士を容れるべきであるとしてゐる なほ業界からの經營參加は有力業者を參集として諮問機關を設けることゝなる模樣であるが豫想される顔觸れは生產業者側から有煙炭、新明無、三陟、鐘紡入並に配給業者側から三菱、三井、三國、日滿商事等が擧げられてゐる

返り油浴びて撃墜
海鷲ショートランド來襲敵機粉碎

【○○基地鳥飼海軍報道班員發】去る六月五日ソロモン群島ショートランド方面に來襲した約六十機からなる敵の大編隊を瞬く間に撃墜らしうち廿機をものの見事に撃墜した我が海軍航空部隊の赫々たる大戰果は折も當日は故山本元帥の國葬日で元帥を親と仰いで追慕する荒鷲達がその靈前に捧ぐ南溟の第一線から手向けたこよなき香花となつた敵のこの方面の大擧來襲は去る二月上旬以來四ケ月ぶりのことで最初は相當な闘志を見せて飛込んで來たが我が精鋭果敢な邀撃にあふや新鋭を誇るグラマン艦爆機をはじめB17、P40、ボート・シコルスキー、グラマン戰鬪機等大小廿機を一瞬にして失ひ這々の態で逃げ歸つたものである、記者は○○基地に殘勵の○○部隊を訪ひ彈丸なし飛行機で敵を縮み上らせた殊勲不敵のN中尉、初陣にB17をはじめ敵機○機を屠り、天晴れな若武者振りを示したM二飛曹、敵の『返り血』ともいふべき敵機の油を機體に浴びて奮戰したS二飛曹からこの記念すべき日の空中奮戰談を訊いた

N中尉 この日は故山本元帥の國葬日なので全員一しほ緊張して警戒してゐた、私は敵機が來襲する一時間ばかり前から試驗飛行をやつてゐたが飛行場へ歸つて見ると上空一面に飛行機が群がり飛んでゐるので何事かと思つてゐると『敵機來襲』と判つた『しめた』と小躍りしてそのまゝ高度を○○メートルにとり敵機の群に突込んで行つた、何しろ六十機からの敵と多數の味方機が入亂れて戰鬪してゐるのでどれが敵か味方かはつきり見分けがつかない その中爆彈が海中におちだし小さな船が回避してゐるのが見えたので敵の艦爆が來たのを直觀、爆彈をおとす前にやつつけてやらうと射擊を開始したが、なかなかなかない、その中にぐつと接近すると敵機は泡をくつて逃げ出した、高度○○メートル位の低空で逃げる一機を認め文字通り海面すれすれに飛び敵機の腹の下から一擊を加へたが未だしつこく逃げる、それなら操縦員をやつつけてやらうと敵の側面に廻ると敵は旋回銃で盛に射つて來たが遂に之を仕止めた次から飛込んで來たF二三戰鬪機を射つてゐたらしく自分がおとしたと思つて手を擧げて喜んでゐるのが見えた、ついでずつと前方に出て逃げて來る敵機を捕へてやらうと網を張つてゐると、薄い雲の下から敵艦爆が現れたので後へついて○發ほど加へたが突然機銃が故障してしまつた、すぐ直して島の廻りを約十分間ほど追廻してゐるうちに彈丸がなくなつた、敵の彈丸も來なくなつたので『變だな』と思つて樣子を窺ふと敵の偵察員がまゐつてしまつたらしい機銃が上を向いてゐる(よしつそれなら彈丸なしで追つ駈け廻してやらう)と考へ斜後方に喰ひ附いて追つ駈けたがどちらも彈丸を射たないので妙な戰闘になつた 私はほよく敵の樣子を見てやらうと思つて風防をあけたらむかうも同じくあけ眼鏡をはづしてこちらを見てゐる、私はその顔を見てにやつと笑つて見せたが平生は表情に富む彼等なのにこの時は神妙な顔をして表情一つ動かさない癪に障つたが彈丸がなくては施しやうがないので一策を案じあはよくば飛行場へ誘致して捕虜にしてやらうと思つて風防から手を振つて(返せ、返せ)とやつて見たが營へず降參に何か喚いたらしく機首をむくむくと起上つて機首を向けて來たので仕方なくそのまゝ引返して來た、彈丸も持たずにおどすだけおどかしてやつたので胸がすつとした

M二飛曹 私は一番後の飛行機に乗りみんなより遅れて飛上つた、早く編隊に追つつかうとしたがおつつけない、仕方がなく戰場へ飛んで行くと突然頭上に機影がさつと見えた、最初は味方だと思つてゐたが之が全部敵機だつた見るとS二飛曹が五、六機を相手に盛に奮戰してゐる、私は夢中でその方に突込みS二飛曹機の後に廻り込まうとしてゐるやつを一擊するとうまく命中して燃料を吹きながら海中におちた、そのとき後から射たれたので向き直つてこれに立向つたが二、三擊でこの敵戰鬪機がぼろぼろになつておちた 前方を見ると大型機が全速で逃げようとしてゐる『これは大きな餌物だ』と思つて上から行き僚機と一しよになつてそれを追ひつめて首尾よく射ちおとした、海中で燃えてゐるのがまるで艦が炎上してゐるやうに思へた、これはB17だつたが胸がすつとした

S二飛曹 私が飛上つて○○十七、八機の敵の編隊が彈雨の中隊の後を追つて行くと突然前に、から姿を現した、突嗟にこれに突込んで引つ掻き廻してゐるうちに一機だけ離れて飛んでゐるやつを發見、飛びかゝるとこれがグラマン戰鬪機だつた、暫くわたりあつてから○○メートル位まで接近し射擊するとうまく命中して射落すことが出來たが、その時敵機の油が遮風板にべつとりかかつて前が全く見えなくなつた、すぐ手を出して眼前だけ三日月形に油を拭ひまた戰闘を續け敵の艦爆一機を味方機と共に突つ駈けて射落した、グラマンとの戰鬪でエンヂンに○發被彈を受けたのは何ともなかつたが、返り血ならぬ『返り油』を受けて眼が見えなくなつたのには閉口した

昭和電朝鮮進出
設備は依然、乾式理金維持

【東京電話】航空決戰に缺くべからざる重要資材たるアルミニューム増產を目指し、朝鮮に進出することとなつた昭和電工では、着々現地の工場設備を進め來年中頃に第一期設備を完了、第一回製品を出すこととなつたが これが新設工場の資本は昭和電工の出資とするか或は新規募集によるかはいまのところ未だ決定してゐないが大體一億圓から三億圓見當とみられてをり陣容も大阪本社から事務課長に野口榮三郎、アルミナ課長に小杉忠三郎、アルミニユーム課長に川島省吾の各氏が内定してゐる模樣である 而して昭和電工關係の現朝鮮理研金屬と今回の新設會社との關係については概要左の如き點が注目される 即ち理研金屬は乾式を採用、新設會社は住友と共に濕式を採用してゐる、理研金屬は昭和電工の受託經營として今期も亦百萬圓位の赤字を出してゐるにも拘らず株價は値上りしてゐるといふ逆現象を示してをり從つて今暫くは新設會社との合併は考へられない、會社自體としても現在は合併問題を離れて一意赤字克服に邁進すべきところとみられ濕式の新工場に對して乾式の理研金屬は今後もこの方式を改めることなくこれが設備その他を維持し將來に備へて行くことゝなつてゐる なほ不時說法を住友に採用させることについて賠償金は統制會社で決定し、且その使途は昭和電工で私することなく公共的な研究所にでも使用するやう考究中である

鍛へる若人 決戰半島の優良青訓所 ⑦
軍隊生活への準備 自ら苦しみ工夫修養 忠南の巻

大田公立青訓

青年訓練所は公立百六十一ケ所、私立二ケ所計百六十三ケ所の充實した備へである、これは軍事的基礎訓練を施すのは勿論職業及び實生活の上に須要なる知識を授ける所であるのも見逃せない、それだけ錬成の度合も強く深くと要求されてゐる ▲成績は概ね良好であるが錬成所に比べまつしぐらな努力と迫力に於て今一段の進展が望ましい

と先般道内青訓査閲を行つた山木知事は率直に所感を述べた、規律、節制、責任觀念、旺盛なる氣力、强靭なる身體の鍛錬等が共通した訓練教育の目的であるが就中大田、天安、成歡、論山、公州、全義の各青訓はこの目的達成に心魂を傾け國家が提示した課題によく應へてゐる しかし訓練所生は商店、會社、工場等に勤務する者が多く雇傭主の無理解も手傳つて訓練を受ける時間に惠まれぬのは共通の惱みだ、それで轉々と勤務をかへる者が多く、從つて成績も香しくない、右七ケ所の模範的青訓でさへ出席率は平均六、七十％を超えない、これをどうすればいゝか、大田青年訓練所で努つてゐる實際をみよう

訓練に覺した 職域に歸つたら 時間の倍以上働け!これが無理解な雇傭主を頷かせる無言の教示となつた、そして職域に於ける能率も當然增大し實績を納得した雇傭主の協力振りは日增しに大きくなり今年の如きは前年の倍近く入所せしめた

道内青訓の先鞭を承つた大田青訓は昭和三年に大田日進會の事業として私立大田青年訓練所の嚆矢を掲げた 初代主事森脇留太郎氏から現在の武藤不二夫主事に至る十六年間軍部の査閲を受けること十三回、しかも龍山における閑院宮殿下御親閲式に參加の光榮を擔ひ、また十六年には

宮城前に於ける御親閲 拜受の光榮に浴した〝諸君の生活は悉く軍隊生活への準備であるといふ精神に徹しきらねばならない、日々受ける教へを生活の實際に生かす爲に自ら苦しみ工夫修養をたゆまずとらねばならない〟と常にその行を戒める武藤主事の信念は全訓練生の肝に刻み込まれ各職域に於ける自發的活動力の旺盛なることは道内全青訓を通じて第一といはれてゐる【寫眞=大田公立青年訓練所生の訓練状況】

精神訓練に重點
銃劍道に力を入れる 忠北の巻

清州公立青訓

清州青年訓練所は清州郡清州邑及び四州面を區域として昭和四年五月に設立されて、十四ケ年を閲した現在百二十名の生徒を擁し主事宮脇昭之助氏以下五名の指導員に依つて〝徴兵制實施は明年だぞ〟と日夜火の出るやうな訓練を續けてゐるが宮脇主事の述懐によれば開所當時は〝青訓に入所すれば直ぐ兵隊にとられる〟と誤解されたが今日では半島民衆の皇民的自覺によつて國民學校卒業と同時に入所志願者が殺到し早く訓練の課程を終つて執銃出來るやうになりたいと念願

執銃武裝をして の戰鬪教練や野外演習を一種の誇りとするやうになつた、それを思ふと今昔の感に堪へない、これに就て宮脇主事が〝半島に徴兵制實施が決定されたのは畏くも聖慮による所であるが、一面青訓生の精神、信念、行動が國家的に認められて來たことを物語るものと思ふ〟と語るのも宜なるかなであらう さて清州青年訓練所は忠北の中心地に設立されてゐるだけに都市的性格を帯びて東町國民學校から榮町國民學校に移されてよりは所謂、内鮮共學制であり現在の在所生百二十名(うち内地人五名)のうち四州面内在住者は僅少で殆んど大部分が清州市内居住者、而も九割近くが官公署商店等に勤務してゐる、そして卒業後も引續き官公署に勤務して他の模範となり

志願兵となつ た者も四名ある、うれしいのは官公署、銀行、會社方面の深き理解と後援で、そのため出席率が良く順調な發展を遂げてゐる 指導者の陣容は主事宮脇昭之助氏以下學科は笠井三七二訓導、教練は松尾毅二、野上幸雄、金村容宣各訓導及び榮井平作氏が分擔し、徴兵を送り出す爲の精神訓練に重點を置き、國體の本義に透徹すること、勅語勅諭の奉體實踐に努めること、軍人の守るべき諸徳を鍛錬すること等につき適切な指導を加へる一方、射擊、銃劍道、行軍等にも力を入れてゐる、その影響として、嚴正なる生活態度を持ち禮儀正しく、服裝にも氣をつけ、責任感が強く服從の精神も認められた、今春本社が主催した挾鬪、朝鮮神宮國民學校青訓錬成會式に代表選手として出場した際、最後コースにおいて清州青訓生の鎌田良雄君が戰友の背嚢を口に咥へ、決勝點に飛び込んだその旺盛なる責任感と強烈なる戰鬪意識は人々を感動せしめたものであつた、なほ特筆すべきは全鮮に冠たる清州青年訓練所を今日あらしめた熱誠指導員の功績であつてこれは不滅のものであらう【寫眞=清州青訓生の銃劍術】

株式市況(十四日後場)

朝取短期

銘柄	大引	高値	安値
高周波	—	[illegible]	[illegible]
鐘工新	—	四四・五	四四・〇
遊仙	[illegible]	四〇・三	[illegible]
小林	[illegible]	[illegible]	[illegible]
鐘新	[illegible]	[illegible]	[illegible]
朝機械	—	—	—
鐘紡	—	—	—
マグネ	—	六〇・〇	六〇・〇
製鐵	—	—	—
昭和電	—	—	—

大引 一・四八分

大阪短期

銘柄	大引	高値	安値
鐘新	七一・五	七一・八	七一・五
鐘紡	一三四・五	一三五・六	一三四・五
東洋紡	—	一四四・四	一四四・四
日石	七一・四	七一・九	七一・〇
日立	八九・七	八九・七	八九・七
帝人新	七一・〇	七一・〇	七一・〇
郵船	八六・六	八六・七	八六・六
商船	七六・六	七六・七	七六・六
三重工	五九・四	五九・四	五九・一
神戸鋼	二節	八九・八	八九・七
		三節	引
郵船新	—	—	—
チツソ	—	—	—
日紡新	—	—	—
帝人	—	—	—
倉紡新	[illegible]	—	[illegible]
航空新	—	—	[illegible]

東株短期

銘柄	大引	高値	安値
滿鐵	[illegible]	—	[illegible]
日立新	—	[illegible]	[illegible]
鋼管	—	—	[illegible]
日魯	—	[illegible]	[illegible]
日糖	—	—	—

大引 一・四〇分

(第一部)

銘柄	大引	高値	安値
郵船新	[illegible]	七一・〇	[illegible]
三菱重	[illegible]	[illegible]	[illegible]
鐘新	[illegible]	[illegible]	[illegible]
帝人新	—	—	—
日立	九〇・三	九〇・三	八九・八
鋼管	—	—	—
日石	—	七三・一	七三・五

(第二部)

銘柄	中	引
滿鐵	[illegible]	[illegible]
郵船	—	八八・九
北炭	—	—
鐘紡	—	—
洋レ新	[illegible]	[illegible]
小倉	[illegible]	[illegible]
糖新	—	—
塩水	[illegible]	[illegible]
日鑛	[illegible]	[illegible]
滿業	—	[illegible]

大引 一・四〇分

随想録

『衆寡は數にあらず勢ひを敵の中にとる』これは幕末水戸の志士會澤安の言葉である。彼はこの言葉の意味を說明するに和寇の例をとり『支那官憲が和寇を擒へた所が全部支那人であつた和寇は想像も及ばない程強く怖しい。これに狙はれば擒はれたが最後官憲の力を以つてしても防ぎやうがない。況んや民間に於いてをや。この極度の恐怖感を悪用し當時無頼の徒が我は和寇なりと稱して横行濶歩した。即ち和寇恐怖の空氣が滔々として勢ひをなし和寇の眞の數、力等を見究める心の餘裕を失つてしまつたのである。衆寡は數にあらず勢ひを敵の中にとつた場合寡は衆となり衆は寡に壓倒され飜弄される』と說き幕末、列國の我を窺さんとし、人心又彼に犯されんとするに對し警告を發した。戰爭とか、非常國難に際しては武力以上に國民の心の在り方が如何に重要であるかを寸言以つて適切に表現したものである。▲戰局は日に熾烈の度を加へつゝあるが戰局に起伏がある毎に一喜一憂したり空襲があつたからとて些かでも動搖したりしては折角の今日までの戰果は水泡に歸する。聞く所に依るとガダルカナルから歸還した敵米兵は皇軍將兵の超人的勇猛果敢にすつかり畏り、それが恐怖心になり再び戰線に立たうとする者がないと云ふことである。衆寡は數にあらず、我々は既に勢を敵の中にとつてゐるのだ、銃後一億今が大切の秋だ。頑張らうではないか。

投資も絶對決戰型で!
軍神の遺志に應へ國家が要求する時局産業會社の生產力を投資の役目で拂ふ存分に發揮させませう。
京城府明治町二 秋田證券 電話本局②五一五五

樂壇聽語(3) 平間文壽

殊に日本は今國民音樂樹立といふ大業を急ぎつゝある時である。從つて、一貫した國策的な理念によつて育まれた經驗における音樂教育の萠芽が、更により生成發展さるべき温床としての資格、價値を、果して社會が持ち備へて居るであらうかも、深思されてよいのである。又、日本人に生れて國防を輕んずる非國民は居ないであらう。それならば、何故その國防上必要の『鋭敏なる聽覺訓練』と云ふことに、重大な使命を果す音樂に風馬牛でゐられるのであらうか。舌が曲つても、優秀な防空聽音器や、水中測的兵に關心を持たないなどとは云へないであらう。とすれば、陸に、海に、これ等の精兵があぐる戰果の陰の、科學的な音樂修錬の過程は、決して忘却さる可きではない。文學・美術・演劇・映畫等が、殆ど毎日無き迄に活動し得る施設、領域を持つて居るのに比して、音樂のそれは到底同日の談では無いのだ。極めて旺盛な活動力を示した紀元二千六百年に於てすら、音樂會の爲の府民館使用數は八十九回(この內需間廿三回を含む)にしか過ぎなかつたのだ。但し十一月二十日迄の統計。

特に戰後に當然來るであらう文化戰に對しては、如何なる國に對しても、絶對に劣勢を示さぬ底力が、今から充分に蓄積されてあらねばならない。それには、音樂活動への理解と庇護が必須の事になつて來る。文化戰への深謀遠慮は今こそ必要なのだ。それから音樂家に對しても、弟子が多いとか、發表會が盛大で續々と人氣が昂まつて行くとかいふことにのみ誇りと自慰を見出したり、又は學閥といふ特殊領域の故に安易に立籠つてのみ居るといふやうなことなく協會の活動に協力し、半島樂界の進路建設に、眞に滅我的な强い協同精神を發揮するやうに心から祈つてやまないのである。

お別れのつもりが、こんな理屈つぽいことを書いて了つた。末紙で失禮とは思ふが、在城中の私の活動に、常に惜みなき支援の手を延べられた音樂愛好家各位にもこの紙上を借りて厚く御禮を申上ぐる次第である。—一八、七、七—

不連續線 頓珍漢

暑い。何か冷たいものを飲まうと思つて、そこの店へ飛込むと『何を飲むですか』と、店の少年が聞いた。『何と何とが出來る』と聞いたら『ソーダ水しかありません』と答へた。

新映畫評 サヨンの鐘 松竹滿映作品

☆…松竹・滿映共同作品『サヨンの鐘』臺灣高砂族の乙女サヨンの純情の死を材としたもので實話以上に劇的な要素を盛り込み主演の李香蘭と南國の詩的な美しさを派手に賣つてゐる、清水宏監督好みの子供を動かす風景が全巻の半ばを埋めてゐるのも手傳つて、ひどく現實離れのした描き方となり、折角の高砂族の熱烈な愛國心も夢のやうな印象にしか捕せない ☆…サヨンが野山を駈け廻り歌を唄ひ野性美を燃焼させるのも悪くはないが、映畫の意圖から云つて、もつと今日臺灣の高砂族の風姿に近づけたかつた、生の儘の實話を劇的に美しい風景とサヨンの心情を交錯させ島民の過程など觀に無理なく綺麗に描き出したあたり一應脚色(長瀬喜伴)演出の良心を感ずることは出來るが、あまり上品に過ぎた嫌ひは見逃せない、撮影音樂も順調、李香蘭はともかく島崎豫想外にいゝ演技を示してゐる

〝男〟東寶作品

☆…東寶作品『男』時局下運輸機關の擴充強化を意圖したものだが、幸か不幸か作品の内容は至つて娯樂向きに出來てゐる、理想型の逞しい一人の男を拉して彼の男らしさをめぐる二人の女性との三角關係風な物語が甚だ常套的な筋で描かれてゐる、渡邊邦男の演出は例によつて荒つぽい ☆…隧道工事が劇中かなり重ねられてゐるが、最高潮の崩壊場面は東寶特撮の特殊技術が鮮かに出て居り、工事に挺身する工員の敢闘ぶりが劇的に描けてゐるのはこのでつち上げられた劇の空疎さとは別に文化映畫的な興味を持たせる、主演は岡譲二、山根壽子、里見藍子だが藝は作品の性格上これでよろしい

京日歌壇 吉井勇選

京城 宗片規矩
激務過ぎさめゆく心の疲れからか倦き籐椅子に身をゆだねつつ

仁川 賽芽葉稽
タイピスト養成所としるしある家の窓に見出でし似たる人かげ

京城 大比叡子
心つかれしみみに沁ゆこの宵を花など生けてひとり慰む

同 長谷川誠男
六階の高きゆ垂れし防空の僞裝の網の大きその揺れ

三和 成田臨一
夕さればアカシヤの花の白く咲く並木の道をゆかむとぞおもふ

せきどめ パコイン
好評絶讚の 鎮咳袪痰 新藥
山本製藥

婦人公論 八月號・四十五錢
★袂に示す決意 尾上菊五郎・西田正秋
參戰後の中國 王維藩
女性戰時下の米國 高戸中尉
武裝する婦人群 池島重信
新家政學・第二回 人間の經濟 大熊信行
アッツ島の勇士と語る 山下愛子
戰力增強と女子動員
決戰下銃後を守る國民の總決意は今や一人の婦人をも遊ばせてはおかない。決然として立つ女性の大決心を喚起する
勞務動員の意味と方策 龜山孝一
交戰諸國の女子動員狀況 内藤勝
勤勞への女子の適性 桐原葆見
女性保護の問題から 奥むめお
厚生保護の立場から 岩田正道
勤勞と結婚 美濃口時次郎
毎日の言葉 柳田國男
粒々辛苦 古谷綱武
和歌 尾上柴舟
江馬細香 田邊耕一郎
右端の窓 舟橋聖一
源實朝 大佛次郎
大和路信濃路 堀辰雄

鐘研だし・あられ は滋養に富んだ鮪を原料とし特許法により製造されたる無菌アミノ酸を配合した味と榮養價値の最新調味料であります。動物性蛋白質、脂肪、アミノ酸、無機成分を天味で消化され易く且つ使用便利に經濟してありますから、大東亞の國民食に老若男女常用して體力の增進、健康の持久に御愛用を希ひます。
使用法の例
一、ダシ・ザコ(ニボシ)の代りに。
一、お煮附や野菜、ウドンやソバに振り掛け醤油に優る味と榮養が高められます。
一、スープ・メンチ・シチユー等のおだし其他料理に、牛、豚、鳥魚の代用に。
一、御飯に振り混ぜ噛み締めば柔かく特有の味が添へられます。
一人分約一〇粒が適當です
製造元 鐘淵朝鮮水產株式會社
總販賣元 鐘淵朝鮮商事株式會社
小賣店 三越・明治屋・丁子屋
だし・あられ 二五〇瓦入 鐘研 調味榮養 だし・あられ
㊅ ¥.55

主婦之友 八月號
アッツ島血戰 白衣の勇士の熱血座談會
▲山崎部隊長夫人を訪ふ
●敵側から見た大東亞戰爭 俘虜 尾崎士郎
●娘の動員と母親教育 持永義夫
●娘の動員と結婚 宮城タマヨ
▲山本元帥……吉川英治
▲男子防空服
夏から秋の 婦人勤勞服と子供服
●おばあさん 獅子文六
●希望の嵐 竹田敏彦
定價四十錢

吹つ飛ぶぞ就職難

今秋から官廳會社へ割當制で斡旋

半島出身學徒へ 總督府の贈り物

半島人學校卒業者に坦々たる就職の道が開かれた〃大學は出たけれど…〃といつた憂鬱は少くとも眞面目に學業に精勵してゐる學生にはもう無くなつたのだ、總督府では本年秋から専門學校以上の半島人學校卒業者の就職斡旋につき研究中であつたが、このほど內地關係官廳とも協議のうへ全幅的協力を得て內地で就職する者は拓務省で、半島で就職する者は總督府においてそれ〲極力斡旋、朝鮮及び內地の官廳、民間會社諸團體に就職せしめることになつた

専門學校以上の學校卒業者は逐年增大してゆくが時代の要請に適應した醫科、理工科出身者が卒業生の數倍といふ求人申込者を得て意氣揚々としてゐるのに反し文科系統の半島人學生には冷たく、社會の門が閉ざされてゐた

それは戰ふ銃後の生産陣營が文科系統の學校出身者よりも理科系統の特殊技能者をより多く欲してゐるといふ理由によらう、然し理由は何であれ問はず人的資源を求めてやまない大東亞戰下、全き皇民たらんとの眞摯溌剌なる半島人學校卒業者が無爲徒食者と化して銃後奉公陣から脱落してゐるといふことは、まことに悲しむべきことなのだ、小磯總督、田中總監も機會ある每にその對策に腐心してゐる旨を述べて來たが

半島統理の首腦者としてみればどの子も憎からうはずは無かつたのだ、總督の五月の上京、總監の數次の上京の裏には半島人學校卒業者就職問題といふ慈父の惱みが常に祕められてゐたのだ

然し慈父の持つ大愛は遂に實を結んだ、朝鮮及び內地の官廳、民間會社諸團體に割當制で採用して貰はうといふのだ、これこそ完璧に挺身殉國の熱意を燃やしてゐる純眞な半島學校出身者を凝視して來た總督、總監が人知れぬ熱と努力とで獲得した半島への最大の贈物だつたのだ、サア元氣を出して職域へ、確固不拔の皇民魂と殉國精神をふり翳して職域から、眞面目に學業に精勵し揺るぎなき日本精神を堅持してゐる純眞なる學徒にはもう就職問題の憂鬱は解消した、

銃後御奉公を熱願する者は同時に學窓時代から學業に人格陶冶に精進するのだ、そして一人でも多くこの榮冠を獲得して總督、總監の溫情に酬ゆるのだ、以下半島人學生を送り出す側、之を採用する側及び半島人父兄の喜びを聞いてこの劃期的制度進發への餞としよう

總督さんの慈愛

採用者側 矢鍋不二興業社長談

この間、小磯總督から元本府局長道知事の一人として御招待に與かつとき半島人卒業者の就職についてまるで親同樣の慈愛をもつて私達列席者に協力を望まれました、それが縁々實を結んでこゝに現れましたことは、その意義非常なものがあります

これに對し、半島人學生々徒は元氣百倍、優秀な實績めざして錬成に拍車をかけるであらうし一方社會が寄せる期待に副ふべく努力すべきであります

そしてその光榮を擔つた者は後進のためにまた己の面目にかけても邁進敢鬪すべきです、本府のこのたびの御英斷に對しては私たちは全幅の協力を惜しみません

〃內鮮の差別をせず〃

採用者側 福根鮮銀人事課長談

當行は一般會社と異り勤務地が廣範圍のため半島人には勤務し難い所らしい、早い話が半島人は概ね鄕里に近い勤務地を熱望する、支那に轉勤しても宜いかと訊ねると支那に行けば結婚が出來ないからいやだ、といつて斷る

三千人もの行員を擁してゐると一人々々の希望を入れてやるわけにはゆかないので如上のやうな希望を持つ半島人就職者には凡そ不向きの所である、それでも本年は廿名ほど採用した

半島人勤務者の通弊としては責任感が薄い、我儘である、密に賴りたがるなどが擧げられてゐるが本行には左樣な半島人は一人もない、若し居れば辭めて貰ふまでである、その代り當行では全從業員に錬成を施してゐるから左樣な不逞者を出さずに濟んでゐる、要は內地人と同じ氣持で勤務して貰ひたいことである、朝鮮銀行では一切朝鮮語を使用させない、朝鮮語を使用せねば業務の執れない時は別としてその他は絕對國語を使用する、註文は多々あるが眞面目に働いて呉れるものならば內鮮人を問はず喜んで採用するものである

〃洵に有難い制度〃

學校側 增田法專校長談

それは實に喜ばしいことだ、當校は三年間の努力が酬はれて本年の如き卒業者の倍以上の求人申込みがあつた、今回の如き溫情ある制度が出來て多々益々就職の道は拓かれることゝなるだらう、唯一つ申したいことは良い所に出來の惡い卒業生が就職して學校の名譽はもとより眞面目な半島人青年層に多大の迷惑をかけてゐる事例が少からずあることだ

これは特に東京において言へる即ち東京の不良學生が緣故者や傳手を求めて良い所に就くが忽ち馬脚を現す、こちらが立派な生徒を依賴すると半島人の學校出は困つたものでわれといつた調子である

幸ひ今回の措置によれば概略な學徒のみが斡旋されるといふから全般の學生の品性陶冶、學業精進に良い刺戟を與へるに違ひない、幸にして制度の最初の適格者は大いに後進のため悟勤精勵して頂きたい、從來の例よりみると半島人の學校出を世話すると大抵一年位のうちに轉職して了つたり旨くいつてゐると思つて喜んでゐると責任ある立場になつて無責任になつて了ふなどの嫌ひ無しとしない

眞面目にさへ勤めてをれば道は自ら拓けて來るものだ

〃親心に甘えるな〃

父兄側 朴和信社長談

從來半島出身專門學校以上卒業者の就職率に鈍りかんばしくないといふことは心ある內鮮人が鮮からず憂慮してゐた次第である、今回半島人卒業者に就職の途が開かれたことは慶賀に堪へぬ次第であるとともに當局の溫情溢れる政策に對して心からなる謝意を表するものである

なほ半島青年は一般勤務所において責任觀念が薄いとか、恩義を知らぬとか言はれてゐるが、これらの惡評は一部の者に限つたことゝは思ひますが、兎に角官の親心に甘えず却つて責任感の重大性を痛感して、以前の不名譽を取り返へし且つ內地人青年と同樣に否それ以上決戰體制下皇國臣民の誠をつくすやう希望致します

〃この恩惠に應へよ〃

學校側 延專校長 城大教授 辛島驍氏談

半島人學校卒業者の道が拓かれることは、これ偏に廣大無邊なる大御稜威の顯れでなくして何でありませう、道義に立つた大義によるこの恩惠に應へ奉るべく學生々徒は大いに覺悟を新しくして努力し愈々眞價に錬成を積むことであり

一方私たち教育當局の教授、教員もこの際、眞にかたき決意をもつて再出發、指導に當る責任も大きいです

これで人材の國家的配置第一歩をふみ出したわけですが、これからは、それが內鮮だけにとどまらず大局的に大東亞の全體に發展されよう

學生々徒自身が益々資質完成へ邁進すべきを期待してやみません、こんどの本府の大英斷に對しその家庭をはじめ父兄たちはどんなに感激してゐるでせう

增産と乙女部隊

◇……〃勤勞進軍〃の長旗を押し立て、シヤベルを銃に進む乙女部隊に盛夏の光は照ね返へされてゐる

◇……その小麥色の頰の色伸びやかな素足の色の何といふ健康さよ、素足に踏まる〃土壤〃だ、それは生產の土壤だ

◇……京城女子師範では寄宿舍に收容されてゐる七百人の生徒が私達の食卓は私達の手で〃農業科の修學即增產といふ一石二鳥の勤勞譜を奏でてゐる

◇……〃一粒は萬粒の母〃の指標が生氣横溢する疏菜園の眞中に力强く立つてゐる、向うの松林の蟬時雨が乙女勤勞隊の伴奏となつて增產の夏を描く【寫眞＝京城女子師範の農業實習】

興亞の三ツ兒誕生

母子とも健在

「オギャアー…」と元氣よく足を踏伸ばし可愛い小さな擧を振つて興亞の男兒三名が一度に誕生しました、府外議政府松亭里新井硝子製造工場々長山本茂氏（三）と須美子夫人（三）との間に長男武ちやん（五）とがあるが十二日正午頃今度は一度に三人の男兒が出生しました

大東亞共榮圈建設には一人でも多くの人手が必要な際これは又素晴しい出來事と街の話題をさらつてゐます

折角生れた興亞の三ツ兒に手落ちがあつてはならぬと城大附屬醫院が引受けて近く揃つて入院する、同醫院內醫師は十四日朗かに語る

男兒三名共夫々元氣で皮膚の血色もよく目方は普通兒の半分だが泣き聲も元氣でずく〱育つてゐます、榮養を落さぬ爲の注射を行つてゐるが萬全を期して數日中に大學病院で預つて親く皆で母子共健在であり時局下眞に目出度いことだと思ひます【寫眞＝興亞の三ツ兒と武醫師】

京親會大會

溫陽溫泉で

本社全鮮各地監理所、支局からなる京親會では十四日午後七時から忠南溫陽溫泉神井館で京親會大會を開催、各地から會員廿八名、本社側から高宮社長以下十八名參集午後七時開會して鈴木普及部長司會の下に本紙普及に關して座談會を行つた

なほ十五日は午前九時から同所で本大會並に會議を開き本紙普及上に關する諸般の打合事項及幹事改選を行ひ午後七時から慰勞會を開き、十六日解散の豫定

遺す不滅の武勳

竹森少尉、南方で散華

【大邱電話】京城府三坂通五六竹森喜久馬氏令息陸軍少尉正久氏は南方戰線で活躍、赫々たる武勳を打ちたてつゝあつたがこのほど壯烈なる名譽の戰死を遂げた旨原隊から十三日府內東雲町の生家に通知があつた、故竹森少尉夫人キクノさん宛公報があつた

故竹森正久少尉は府內東雲町元南龍常務、大邱府翻榮田定吉氏の愛甥で、開山中學校を經て十三年春城大法文學部を卒業、翌十四年朝鮮軍司令部報道部囑託として活躍、その後〇〇部隊に入隊、更に陸軍豫備士官學校に進み卒業と同時に陸軍少尉に任官した【寫眞＝故竹森正久少尉】

軍國の父は詠す

〃聞かまほしきその勳しを〃

京城府三坂通五六に實父竹森喜久馬氏を問へば正久氏の寫眞を供へて佛壇の前に坐して

十二日の朝大邱からの電話で始めて知り大邱に行つて昨日歸つて參りました、こちらには原隊からの知らせが十三日參りまして知つたやうな譯で唯、天晴れな戰死の仕方であれかしと祈つてゐます、出征する時櫻が咲く時迄手紙は出さないと言つて出掛けましたのが櫻が咲き、散つてもなんの、便りもありませんでしたところ二ケ月前に初めて便りがあつて元氣で居ることが判り、雜誌だの他に書物等も送つたばかりなのです、學校時代は各種の運動に手をつけ劍道は二段、ラグビーもやつて體も丈夫な方だつたです、恥しい死に方でないだらうと固く信じてゐます、出征に先立ち城大の荒木大佐の媒酌でキクノと結婚した九月には第一世を見るでせうから一人息子の正久も地下で安心するでせう

語る實父喜久馬氏はこれが私の現在の心境ですと和歌二首を示した

〃いとし子を南へ送りみたみわれ今日の便りを聞くぞうれしき〃〃花散りし香りをつづねていとし子のきかまほしきその勳しを〃【寫眞＝その遺族】

京城體育水泳團結成

海へ空へ若人の情熱を結集して京城府廳では十七日午後一時半より京城運動場水泳場において京城體育水泳團の結成式を擧行、錬成の一環をまづ水で鍛へることになつたが、式後各課對抗の水泳競技大會を開催する

門谷興南支局長夫人

本社興南支局長門谷之靖氏夫人千代さんは豫て病氣加療中の處十三日午後八時廿分逝去した、享年四十三

告別式は十四日午後六時興南邑九龍里の自宅にて執行

太原鳳勳氏母堂

かねて病氣中の養正中學校長太原鳳勳氏母堂李氏は十三日京城中區藍染町四丁目一九七の一自宅で逝去、享年九十七、葬儀は十七日午前九時自宅で執り行ふ

本社寄託獻金

十三日、十四日扱

國防獻金

【陸軍】▲十圓廿二錢京城鍾路國民學校一同（代表金岡實一郎）▲三圓五十八錢江原道洪川郡斗村斗村青年特別錬成所一同▲一圓五十錢京城齋洞國民學校六年金洋成

【海軍】▲百五十四圓九十八錢京城府新堂町大日本婦人會櫻丘仲町分會代表猪又政子▲百卅九圓三十八錢京畿道高揚郡恩平面水色里山本組水色出張所▲六十五圓平北義州郡古館面古館國民學校生徒一同▲二十圓平北朔州郡新延新延鑛業所深水美水▲二十圓平北宣川邑黃金町日沖政之助▲十圓京義線批峴驛前朝日國民學校生徒一同▲一圓京義線安山郡新安州面雲鶴里西榮次郎

恤兵金

【陸軍】▲百十四圓京城府明治町第六組第一愛國班員一同代表松村忠一

◇小計【國防獻金】三百七十一圓八十六錢也【恤兵金】百十四圓也

◇累計【國防獻金】九十一萬六千二百五圓六十四錢【恤兵金】二十四萬五千九百十八圓七十三錢

總計金百十六萬一千百二十四圓三十七錢

【慰問袋】五箇京城鍾路國民學校野口武德、互林幸雄

藝能慰問團

昨夜釜山發 內地へ向ふ

半島藝能團一行は豫定通り十四日釜山着、本社企劃部長鈴木慶長引率者松川三和勞務部常務につゞいて鈴紅さんら十四名の麗人が降り立つた、揃ひの淡水色の洋裝に日の丸の腕章が特に注目を惹き、一般ホームをパツト明るくした

かくて一行は來釜中の長野本社總務課長、直島慶南支局長以下支局員の出迎へに應へ直ちに內地へ向けて出發した

日婦の獻金

日婦慶庄仲町分會員は各家庭の廢品を回收して百五十四圓九十八錢を得たので十四日猪又會長が代表して本社に國防獻金として寄託した

第三回 海の寫眞展覽會

期日…七月十五日より二十二日まで

會場…三越五階催物場

主催 全朝鮮寫眞聯盟 朝鮮海事報國團

戰ふ學園夏の布陣【下】

大學高專中等校の卷

勤勞—鍛錬—增産 我等兵士と共に戰はん

☆ 學園から夏季休暇を追放して休まぬ〃夏休〃を探究と鍛成で勝拔く決戰下の大學専門學徒は肩に鍬ふやり拔くその決意も固く卒業期繰上げによつて兵營への門出を間近に控へて學究への熱意は火と燃える、技術を學ぶ學徒は技術と、哲學を學ぶ學徒は哲學と四つに組み決戰に處する學徒の進路をぐつと見極め常在戰場、知行合一の決戰教育の洗禮に日も足らぬ眞劍敢鬪の生活を送りつゝある、數年前ならばノートを小脇に歸省の甘い夢も實現したであらうが今日の日本は浮雲の如き青春の幻想を一擧に打碎いて勝利へ氣負ふくろがねの體軀と鋼鐵の意志を要求してゐる、戰ふ學園の樣相は山本元帥に續きアツツ島の勇士に應へるにはこれこそ無上の試煉だと教授を先頭に學園を擧げて錬成、勤勞奉仕、職域奉公に一丸の推進ぶりを見せてゐる ☆

京城帝大

名目上は理工學部、醫學部が七月十一日から八月廿日まで、法文學部が八月一日から卅一日までとなつてゐるが各學部とも卒業者の論文製作や臨床試驗等で休む暇はない、診療の傍ら今秋來鄕の口頭の試驗を行つてゐる醫學部四年生は九月までは手が離せない忙しさ、それで無力無醫村の巡回診療には三年生が出かけることになつてゐるその他滿洲國黑河下流の滿洲族、ダホール族の人類學的研究にすでに十日出發した醫學部の今村教授の後を追つて朝鮮史の洞野講師、醫學部の勝目助手、それに學生が近く出發する、來月五日出發豫定の鈴木教授を隊長に間島省へ行く無醫村巡回診療隊にも學生が一名參加してゐる、多彩な動きは理工學部で北支と滿洲の遼河の河川調査に土木工學の永井助教授は學生六名に先立つて、さる七日出發、現地では滿洲國の調査隊と合同して遼河の流速、流量、地形、および北支における河川調査の報告を擔行するはずである

また同じく土木の安宅教授は江川助教授と學生と三名で間島省で白頭山の林野調査をなすためこのほど出發したが、これは滿洲國の主催で演習林調選の交渉から〃、長い使命もあるといふ、その他近く北支、滿洲へ學術調査に赴く者は木下（物理）西川（化學）新郷（土木）下坂（鑛山）向井（應用化學）眞（鑛山）外山（分析）の各教授が待機してゐる、法文學部學生は一週間の勤勞奉仕で防空壕の構築、蔬菜の栽培等を行ふが柔劍術、水泳、射擊、滑空、行軍等も隨時行つて體力の錬成に資する

京城鑛山專門

三年生五十餘名が七月廿二日から約三週間內地の三井、田川、三菱飯塚の各鑛業所をはじめ鮮內の小林鑛業所、住友、中川、日窒、茂山の各鑛山鑛業所、第二精鍊、高周波、龍山工作などの工場で實習のハンマーを揮ふほか一、二年の鑛山機械科學生卅名は來月廿日から一週間井上教授（鑛山）荒瀨教授（鑛山）引率の下に咸南北の鑛山工場を視察することになつてゐる

京城高工

三年生六十名餘りが內地鮮內の主要鑛山工場鐵道電氣會社等へ實習に行くほか三年生四十名は平井（電氣）杉村（電氣）の名古屋（數學）伊地知（機械）の各教授に引率されて西に名高き水豐發電所を視察するため來る廿二日出發

その他

醫專では松田教授（衞生）以下數名をもつて巡回診療隊を組織北鮮の無醫村に醫療の手を差し伸べるはずであり、大學豫科、高商、法專、藥專、齒專、延專等でもそれ〲勤勞奉仕や防空壕の築成、溝渠浚渫、水泳の訓練等を行ひ不撓の體力と不屈の身體を錬成することになつてゐる

中等學校

中等學校の勤勞奉仕は上級生は十日間、下級生（一、二年）は五日間と一率に定められてゐるので各學校の特色と事情を考慮して各種の作業が行はれる、なかんづく徵兵制の施行と海の勇士への道が開かれた今日體力の錬成に重點がおかれ勤勞即ち鍛錬、鍛錬即ち增産の一石三鳥を狙ひまた皆泳運動の徹底を期するとともに一面また規律正しい學窓生活を實行せしめることに心掛け兵士とともに戰ふの信條を徹底し緩めないことを期してゐる、かくて來るべき廿五日間の『夏季鍛成期間』に臨ふ學徒の眞面目を發揮して增産に敢鬪する二千五百萬銃後の底力となるのである【寫眞＝學徒の勤勞奉仕】

はぶ茶 夏川茶舗

甲子會の名藥 熱にも咳にも 改源 婦人良藥 ハチ姫 補血强壯に 血液素 神經痛に ロイマ錠 發育向上に ままらを 總代理店 中西武商店

頭 ハツキリ 新田腦劑 ノーシン 頭がボケたり心が不安のあらゆる場合に試みよ頭ハツキリ爽快となり記憶力思考力増進 東京淺草 新田製藥研究所

賃搗製粉專門 城東製粉所

洗濯石鹸 シヤボンお困りの方へ 曙光 市販代用品とは斷然違ふ 泡立ち 洗滌力 香氣共 優良粉洗料入荷 タカラ印 中外商工社

らい病 代理店希望にも應ず

京城公立商業學校教諭 岡井喜久四郎著 戰時商業經濟重要問題解說 （定價一・二〇） 發行所 育文社 販賣所 京城本町二ノ一〇 日韓書房

內科一般 X光線科 普通病室 隔離病室 院長 醫博 佐藤小五郎 佐藤內科 京城永樂町

軍事教練用具 木銃・軍裝品外一式 カタログ學校及團體・同業に進呈 瑞穗教練社 並木軍平

武田產婦人科病院 武田產婆學講習所 醫學博士 武田正房

株式名義書換並ニ質權ノ登錄停止公告 昭和十八年七月十五日 朝鮮銀行

淋疾にゴノファミン

月やく とゞこうりお困りの方や御心配の人 中尾本家

廣告 今般木材統制機構ノ簡素化ニ伴ヒ改組セラレタル朝鮮國有林原木生產出資組合ノ事務所ヲ左記ニ置キ七月十一日ヨリ事務開始致候間此段謹告仕候 昭和十八年七月十三日 京城府西大門區竹添町二丁目七十番地 朝鮮木材株式會社內 朝鮮國有林原木生產出資組合

外科 白麟濟病院 京城永樂町二ノ八五 電話本局②〇七〇・八七四七

ひふ病 傷に ケンビ 家庭常備藥

用途 ベントナイト 織物染色、鑛物砂、ゴム工業結着混和劑、製紙、コンクリート凝結劑、煉瓦、煉炭粘結劑、脫色脫水、石鹸、化粧品等ノ原料、自家工場有リ、內鮮產在庫豐富 朝鮮膠質粘土商會

洗濯石鹸代用品！ 許 粉末石鹸代用『ひかり』 許『ヨクサン』工業用原液 公 固型クレンザ（洗濯用） 在庫豐富 過去貳箇年販賣の經驗を有し斯界に定評あり絕對に他の追隨を許さゞる優良品なり 朝鮮總督府價格查定濟 ◎代理店特約店募集 ◎企業許可不要 發賣元 朝鮮丸登產業社 京城府和泉町一九五番地 出張所 大阪・釜山

づつうにサール

下痢に ジルベロイド 資生堂

食用茸の人工栽培傳授書 おいしい茸が家庭で作れる 愛知縣矢作町七五五 平松食用茸栽培所

ピンデン 南京虫根絕 護れ寸土も神の國 柴田德七商店

斷食 早川斷食寮

腦溢血豫防に 中風 リキシン 今津化學研究所

母太原氏儀て病氣中の處七月十三日午後六時死去致候間此段謹告仕候 子 太原鳳勳 孫 太原

本校校長太原鳳勳殿母堂七月十三日午後六時逝去致候間此段謹告仕候 昭和十八年七月十三日 養正中學校 養正中學校後援會 養正中學同窓會

時局下生産陣の決戰調

二重橋前での感激 生擴に移すと誓ふ工員

城東産業研究會 第一回座談會

福田署長 吉田さんの理化學研究所では毎年工員が正門へ歩哨に立たれるさうですね、結構だと感じますが何か特別なお務へでも…

吉田氏 えゝ、やつてゐます、錬成の一つの方法ですが人間

反省の 時間を持つことが心身鍛錬を一段と飛躍せしめる事實に基き、工員の錬成時間に交替で歩哨勤務に着かせますが、この間によく反省し人間修養に役立つ處多大なものがあるやうです

福田署長 植村さんの方でも組織的に錬成がなされ相當効果が擧げられてゐる模樣ですが……

植村(植村製藥) 私共には三百名程の従業員がゐて、就業前には陛下の工場訓を高らかに朗唱致します『器具は銃と心得て、陛下の物』といふ意味の尊い教へに感銘して全員器物器具は大切に取扱ひます

それに先づ禮儀を正すことが勤務の根本なりとの觀念を植付けてゐます、月に一回前線へ慰問文を書かせる習慣をつけてこれも効果を擧げてゐます

板倉氏(京城窯業) 私の方は窯業といふ特殊なものだけに勞務者は廿四時間勤務です、非番の日も何やかやで仕事の絶え間はないといふ決戰態勢です、從業員も緊張して器械器具の整備に努め比較的低い階級の勞務者も國語常用に怠りなく皇民化運動に協力してゐます、形式に流れて實踐力に乏しい弊を改めて、これらの人々も次第に時局的な錬成の實を擧げてゐます

增田氏(國産〇器) 六十名の工員が早朝六時廿分から朝禮を行ひ決戰下の〇器從業員としての

決意を 固め體操を行つて就業します、週一回の軍隊教練のほか年二回特殊の査閲を受けてゐます、工員は半數以上概ね職業學校二年修了程度で、この點教養も

あり眞面目です、特に『躾け』の教育には重きを置き世界に比なき日本精神の體得に努めてゐます 小さい事ですが大便は朝か晩に決め、煙草や小便を午前十時、正午、午後三時の三回に成る可く用を足す習慣をつけるといふが如きです

先般東京見物に十名ばかり遣りましたが初めて二重橋前で宮城遙拜を行つた感激は一生忘れぬ、この感激で以て決戰下の生産擴充に挺身せねば相濟まぬと何れも若々しい決意を示して呉れました それから出社退社には必ず『お早うございます』『さやうなら』を言はしめて

禮儀を 正すことにしてをり職員、工員共に一樣に純ク薬を着用して全力を擧げることに努めます、石鹸を支給してシャツは隔日に洗濯せしめることゝし毎月の一八、廿日の三回精神講話を行つてゆるみ勝ちの精神を引きしめてゐます

安藤氏 皆さんのお話何れも結構で私共でも大體同じ形式による行事に終始してゐますので、この上は些かでも實効の擧るやう眞摯敢闘を誓ふ以外にはありません

決戰下 の銃後にあつて生

福田署長 要は産增強に邁進し隊進を望む以外には無いのでありまして、當局が特に強調する『人物の錬成』が取りわけ必要な所以であります、根幹をなす錬成の方法には各社各樣種々な特色もあり、夫々の業態に應じて充分の機能を發揮されることこそ望ましいのです、訓練指導者の交流等によつて一段の成績向上が期待出來ると思ひます、次回には『能率增進』に就て皆さんの御高説を承りたいと存じます、今日はこれで閉會致します(終)

港祭奉祝俳句會

【仁川】川柳會主催の港祭奉祝作句大會は都合により十六日午後七時から仁川神社社務所で開くことに變更されたが、多數同好者の參會を希望してゐる

尙奉祝俳句、川柳展覽會は十八日から三日間宮町三三池田可宵氏方で催される

街の設問

これは妙案 各戸一つ宛 如何です

◇……『暑い!』などと口にしては勿體ない、今日も明日も赤道直下で死闘を續ける皇軍將兵の身の上を思へば電氣や水も極力節約して涼しい顏で頑張らねばならない◇…物資節約では昔の人が偉かつた、電力要らの團扇機とは『これは重寶ずなり』と行人の目をそばだたしめる若草町の京染屋さんの店頭

◇…名物の大團扇が天井からぶら下り、動力無しのゴム紐仕掛で來客は『暑いですネ』と紐を引くとパタリパタリとこれは涼しい【挿繪は名物の大團扇】

無煙炭どつと入荷 さあ今から冬の備へ

薪炭は割當量以外は難しい

京城府では來る冬に備へ夏の中に無煙炭を確保するやう要望、左の如く注意してゐる

さきに各町會を通じ無煙炭(粉炭)の申込をした家庭に對し業者より配給がある筈ですから各家庭は無煙炭の置場を準備し何時でも引取の出來るやうに願ひます、申込者には優先的に配給しますからドシ/\申込んで下さい、無煙炭の入荷も本月の始旋でドシ/\入り頃に隣には最寄り業者と商談し各家庭からの需要を待つてゐます、本年の薪炭は割當量以外は絶對に入手出來ません、各家庭では先づ焚口改造、無煙炭ストーブ、コンロ等の燃焼器で無煙炭を使用するほか途がないからその積りで冬の用意にとりかゝつて下さい

東大門署防諜を強調

防諜週間第一日の十三日午前十時東大門署では管内工場代表者廿名を同署訓示室に招集、泉川署長から

決戰體制の苛烈なる戰局下工場のもつ使命は最大限の生産增強にあるは言を挨たないが、その一面常に我が國不動の經濟陣の隙を狙ひそれに乘じ入らんとする敵の謀略行爲に對しても儼然たる防備を怠つてはならない、輕はずみに言つた言葉が思ひがけない大問題を惹起するものであることを銘記すべきであると工場の決戰下に處ふ使命の重大性と更に生産上に於ける防諜に關し細々とした注意を與へ正午過ぎ散會した

防諜講演 龍山署高等係では防諜思想の普及徹底を圖るため十三日午後四時から一時間に亙つて唐人里發電所で高原高等主任が『防諜の重要性』と題して講演を行ひ、從業員の防諜戰に勝ち拔く決意を昂揚した、引續いて十四日午後三時から同じく元町一長谷部鐵工所で開催した

闇を絶滅しよう

龍山經警府民の協力求む

闇行爲を根絶するために一般はどしく經濟警察相談所を利用して下さいと龍山署經濟係では愛國班に呼びかけてゐる、物資入手難につれて闇行爲が增加するが、中には公定價格を知らぬため、知らず識らずの間に品物を闇で買はされる實例もあり、また最近は各種經濟法令の改正がしばく實施されるので、その結果、法令違反となる場合もあるので、特に公定價格、企業許可令などにつき少しでも疑念があつた時は遠慮なく經濟相談所に問ひ合せるやう同係では切望してゐる、十四日小川經濟係主任は語る

先般本署の實踐事項として一般に呼びかけたが公定價格を知らぬため往々にして闇行爲とは知らず闇を行つてゐる場合があるのでかういふ點はどし/\經濟警察相談所を利用して貰ひたい

電氣バスの登場

ガソリン規正と交通緩和に

四臺ですが

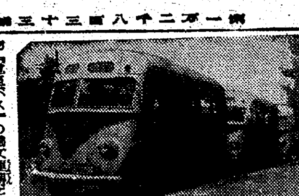

風船玉のやうに圓い自動車が灼熱の炎天下、市内を矢のやうに驀進する——府民の交通難を緩和しようと京電の瞻後四時から明倫町京電往營所に於いて〝電氣バス試乘會〟を開いた總督府側から星出事務官、一戸技師、渡邊鐵務課技師、加藤電氣課技師に澁澤警電池及地京城交局長ほか軍官民多數參席、京電側は穗積社長以下幹部職員多數列席、まづ上野京電自動車課長から往電所設備と電氣バスに對する説明あり五時かつきり一同は四台の新バスに分乘して靜かに出發、大東鐵(東小門、大和町)間六キロ二八〇を一路驀進黄金町雅敍園前に到着下車したが、エンジンでなく電池で動くので走行は靜かで騒音がない、惡臭有毒瓦斯が發生しないので乘心地がよいとの豫想外の好評を博して同五時半頃終了した【寫眞=電氣バス】

物『電氣バス』の婦女運轉況、京電では營業開始に先立ち十四日午

海の寫眞展

入選作きまる

全朝鮮寫眞聯盟、朝鮮海事報國團共催の第三回〝海の寫眞展覽會〟は十五日から廿三日まで三越で開くが應募作品は十日で締切り、十一日午前十一時から遞信事業會館において山澤、鯨岡、永田、森岡の各審査委員出席して嚴選の結果特選三點、入選六十點の決定を見たが、その氏名は左の通り

▲特選 第一席鄭道善、第二席水友章、第三席高山勝彦

▲入選 白川義孝、射島辰夫(二點)進藤(四點)旅原忍、安澤仁平次(二點)松田徹(二點)洪田永光(二點)岡本伊之助(二點)洪石柏、鄭德山(二點)平山毅浩、太田誠一(二點)崔應寧(三點)南堅次郎、徐亨發(二點)鄭道善(二點)齋竹賢(四點)梶谷顯風(四點)屋成一夫、後藤康麿(二點)金山晴顯(二點)星本成允(二點)金岡長姫(四點)丁龍福(二點)松浪忠厳(三點)水友章(二點)福田千代之助(二點)五島義夫

豆力士熱闘

漢江通東町會第一組

〝ハツケヨイ、ノコツタ〟可愛らしい豆力士が燦然と白砂を蹴つて裸と裸が激しい闘魂を散らし、土俵狹しとくりひろげる白熱戰——明日の日本を擔ふ溌剌たる街の少國民達が旺盛な精神力と不屈の體力を鍛ふ相撲錬成道場だ

決戰下、子供達に相應しい適當な錬成場がなくてはと龍山區漢江通東町會第一組では愛國班員の勤勞奉仕で同組内の廣場に立派な土俵を設け、鶴田組長の指導で去る三日から同組内の四歳以上の少國民達を集めて毎日午後七時半から九時まで東西對抗相撲を實施、崇神敬祖の精神を正しい相撲作法によつて植ゑつけると共に勝ち拔く心身を錬磨してゐる

今では同組のみならず他の組からも飛入り參加者が增え、五十名餘りの豆力士が毎夜白の褌も凛々しく締めて、烈々の敢闘精神をもつて力一ぱい戰ひ拔く相撲錬成は番間の人氣を呼んでゐる【寫眞=漢江通東町會一組少國民相撲錬成】

鍾路署管内 不正が六割

不正申告をなして不當な配給を受けてゐる幽靈人口を撲滅しようと鍾路署では十日午前四時を期して荻原經濟主任以下が管内下宿屋、一般家庭の中嫌疑濃厚な向を實地取調べた結果、不正受給者は約六十劃の多數に達し署一同を憤激せしめた、その多くは創氏改名と實名との兩方を申告して二重配給を受ける者、一人の母を兄弟三人が各々申告して配給を受ける者、女中を解雇した後も以前と同樣に配給を受けてゐる主人などである、同署では目下嚴重調査を進めてゐるが惡質なものは送局する、これについて荻原經濟主任は語る

これら違反者が出たのは遺憾に堪へないが、そのうち惡質な者は送局します、不正受給者本人が惡いのは勿論だが、班の内情を知つてゐる愛國班長が未然に忠告して不正受給を是正したならばこんな結果にはならなかつた筈です、その中には班長自身の違反者も多數ありました

簡易水泳場

水原邑 民就中少年少女の遊泳場として適切なプールの無い水原では嘗て水原川を堰止めて代用すべく計畫してゐたが、資材の關係もあり早急の實現は見込薄なので差當り邑事務所の肝入りで土俵を以て華虹門下の水原川に堰を作り今夏の水泳場として公開することとなつたが十二日漸く完成したので近く一般に公開の筈

技術は素朴

營農實態調査

先に江華島及び富川郡管下の島嶼地帶たる喬洞、三山、德積、靈興の營農大草、竣河實態調査をなした沙里院農試場長高橋博士一行の營農科學調査團の調査員鑑察は現在その構想を練りつゝあるが一行と共に實態を具さに視察した山根道農務課技師は次の如く語る

約一萬町歩に亘るこれら不毛の島嶼地帶では自然と經濟關係の結び付き如何はその生産方法に大きな影響を與へてゐる、特に耕作法は極めて原始素朴でオルゲと稱する碎土器及びボンジー馬鍬—等を牛に牽引させ耕作してゐるやうでこの古代的な方法は是非是正する必要がある比較的成績のよい三山面では反當籾三石の收穫で營農の幼稚さは例へば大麥一石とれる所にあつても三斗しか取れぬといふ現狀で科學的な彩は非常に稀薄である、島の個性といふものも一考を要しこれに支配されて經濟環境といふものが素朴であつた、現在この實態調査の結果を種々檢討してゐるが近く具體的の構想を得科學的增産を圖りたいと考へてゐる

獻金

東大門區新設町北高砂第一組第二班愛國班員一同は賞與供出の代價九圓七十錢を十三日東大門署を訪れ獻金した、なほ七・七記念日から十三日まで東大門署に寄託した獻金の花束は次の通り

三十圓七十錢、下月谷里九〇四澤久三、五十一圓、蓮建町二八ノ二大原健子、二圓九十錢、崇仁町七二ノ二七大川絹枝、三八木勝太郎、四圓五十錢、崇仁町四圓、獨岡里五九ノ四菁木玉花、六圓七十錢、東崇町一九〇ノ三、吉慶生カルトピ寄宿舎學生一同、十五圓光熙町二ノ二一ノ一、安本國吉、五十錢、敦岩町四〇九ノ三、金井墨、六十七圓五十錢、昌成町六八ノ六、新井金太郎、十圓、城北町六五ノ三、柳村淡濃、二十五圓二十五錢、城北町派出所有田一馬、十五圓、崇仁町三三九、木村淑子、五圓三十一錢、祭基町四五眞山正三、二十二圓八十三錢、崇仁町二七九、池田忠治

忌明獻金

中區黄金町二丁目一九九元京城醫師會長村上龍藏氏の忌明につき長男龍男氏は國防獻金として陸、海軍へ夫々金百圓宛本社へ寄託した

遺家族慰安相撲大會

仁川府仲町聯盟では皇軍家族及び産業戰士遺家族青年の心身錬成にと昨今毎夕町會西側廣場で〝ハツケヨー〟と元氣良い相撲稽古を續けてゐる

詐欺漢捕はる

京畿道廣州郡九川面東幽里四〇六宮田俊雄(二七)は貨物自動車運轉手であるのを奇貨に、去る一月十五日安岩町開運寺前金さん宅を訪れ『田舍から白米を購入して上げよう』と巧みに詐稱して現金二百圓を受取り逃走した、そのほかこの手で八件に亘り二千圓の詐欺を働いてゐたが、このほど龍山署員に檢擧された、なほ同署司法係では、最近この種の時局を便乘した詐欺漢が横行してゐるので一般の注意を喚起してゐる

ラジオ 15日

朝 六・三〇アジヤは一つなり 淺野晃▲八・〇〇大東亞戰爭放送▲九・〇〇(城)防諜日常の心得 京畿道外事警察課長牛島純一▲一二・〇〇(大)國民學校放送『四年生の時間』劇〝野口英世〟

晝 〇・三〇俚謠、ハーモニカ獨奏▲一・〇〇大田放送局開局式實況(大田)▲四・三〇(城)兵役譚本(鮮語)

夜 七・三〇(城)座談會、戰と防諜(大田除く)警務局保安課長八木信雄、陸軍憲兵中尉子川宮一、國瀨さき子、金孫麟▲八・〇〇落語『春風亭柳橋』(大)浪花節(國民浪曲賞參加作品)近江源丸(城)物語(朝鮮語)

椰子 【6】

海野十三(作) 村上松次郎(繪)

珍客(六)

『よう、加太郎さん。しばらくだつたな』

留吉は、気軽に腰をあげて、まだ職語と相撲をとつてゐる加太郎の前に立つた。

『やあ、これは……』

加太郎は、職切りを放り出して、恭しく疊の上に手をついて一禮した。それは一度世話になつたことのある先輩への禮儀だつた。

『……で、どうしてこつちへやつて來たんです』

『飛行艇が今朝こつちへついたもんでな。なにしろ急にこつちへやつてくることになつたので、みんな面喰つてゐるよ』

留吉は、加太郎の前に胡座をかく。

『その飛行艇はどこから飛んできたんです』

『タラセアからさ』

『タラセア? それはどこですかね聞いたことがある地名だが……』

『赤道を南へ越えて、ずつと先だよ。ビスマルク諸島のうち、ニュウ・ブリテン島のずつと西の方さ』

『へえ、そんなところかね、あなたは、そのタラキアといふところに住んでゐるのかね』

『タラキアぢやないよ、タラセアとだ』

『ああ、さうか』

『そこで働くやうになつて、もう三年になるねえ』

『何をしてゐるのかねえ、あなたの仕事は』

『遠慮なしに訊く男だ』

『ああ、悪かつたかな。僕にはいつてもいいぢやないですか』

『べつに隠すつもりはないが、今のところは飛行艇の中で雑用をしてゐるのさ』

『雑用といふと……』

『つまり、操縦士に頼まれた仕事をやつたり、機關士に頼まれた仕事をやつたり、まあ早くいへば小使みたいな役だねえ』

『なるほど、空の小使さんか』

『空の小使だつて。ふふふ、さういふ言ひ方をすると、おれの役柄も、ちよつと魅力があるねえ』

加太郎は、やうやく果實の皮を剥き終つて、それを丼鉢にうつして、珍來の客にすゝめた。

『めづらしくないだらうけれど、どうぞ』

『ああ、すまねえ。向うにゐると、果實には不自由をしないね。もつともこんな枇杷なんてものはないが……』

『熱帶つて、いいところだらうね』

『さうだ、いいところだ。加太さんなんかには大いに向く土地さ』

『へえ、どうして……』

『生活が單純でいい。お前さんが今着てゐるやうな半袖の襦衣とパンツとさへあれば、外に何にもいらないんだからなあ。どんなえらい人に會ふときだつて、さういふ恰好でいいんだから、氣の短い人間にや、この上もなく暮しよいところさ』

『ははは、さうかね。氣の短い方ぢや、憚りながら誰にもひけをとらねえからね。僕だけのことぢやあない、留さんもさうだつたぢやないか』

『まあ、さうだなあ。とにかく暮すにや、いいところさ。家だつて家賃はいらない。庭は演習ができる位ひろい。そこらの島へいくには、ガソリン・エンジンのついた舟足の速い艇を使へばいい。一般の家には必ず一隻は持つてゐるんだからねえ。その外、ヨツトを持つてゐる家もあれば、中には小型の飛行艇まで持つてゐる家もあるのさ』

新刊紹介

▲和漢二十四孝圖說(馬場春吉著) 漢文二十四學山東省を中心とする支那文化、殊に孔孟二門の聖蹟の研究の第一人者たる著者が更にその研究の文獻を基に支那の孝道精神を發見する二十四孝の聖蹟を現地に見出し、近來の文化を宣揚し最近多少我が東洋道徳の根本源泉である孝道を宣揚するものとして社會風教、家庭教育上に資する效果が認められ總督府推薦圖書となつてゐる(發賣所 京城府…)

笠によつて明るさがちがふ 足らぬ足らぬは工夫が足らぬ

比較 球電標準 1 とすれば 平型 15倍 乳白型 3.5倍 用庭家 ドーセ磁硬

マツダランプ 東京芝浦電氣 京城府本町 城 實 店 釜山府 釜 山 實 店

ブルターミシン 在庫豐富 地方特約店募集 大新ミシン商工社 京城府南大門通五ノ〇(京城驛前) 電本四五五一番

會社設立經理決算事務 豐田計理事務所 京城府蓮池町 電話光(3)三六三二番

女子事務員採用 各種經理 朝陽鑛業株式會社

女事務員採用 金井鑛業株式會社

三號型(十行)

幹部職員招聘 青雲莊ホテル

至急 電話讓渡し 龍山局管内仲介謝絕

女店員採用 丸善株式會社京城支店

女中さん入用

筆生急募

雜役夫募集

賣家 京城府中區笠井町二五八

貸家交換

タイピスト採用 朝鮮植物油脂移入組合

賣家 鍾路四丁目電車通り

二號型(五行)

貸間 御世話下さい

讓電話

求職

求職

女 外務員入用

電話

電話

一號型(三行)

京日案内

案内料金(前金)	
種別	一件一回税込
一號型(三行)	金參圓參拾錢
二號型(五行)	金五圓五拾錢
三號型(十行)	金拾壹圓
求職 一號型	金壹圓六拾錢

姓名在社の方は毎一回壹圓增 廣告は午前九時より午後五時まで廣告部へ御問合の事

荷造こ運搬 資材完備 紀新組

朝日性病科 包皮整形外科

花柳病泌尿科 安部醫院

都旅館 入院隨意

內科兒科 コムラ病院 醫學博士 小村榮三

ピア オルガン

康處 一內科 京城三角町 電本六〇六六一

告ぐ 轉業者

和田座 京城府

家傳 十二指腸丸

花柳病專門 白川醫院

古本 高價買入 金剛堂書店

引越荷 機械類ノ荷造 專門ノ丸安組へ

接合劑 接合バイトのヤキ戻 シヤキ直シ火造直シ 自由品質絶對保證 滿鮮發賣元 牧商事 京城府光熙町二ノ三〇一

花柳病專門 岩本醫院

タイプ印書引受 東亞タイプ印書社

荷造材料 豊富 市內外貨物運搬 引越荷造其ノ他 京城蓬萊町3-17 電話本局五〇七八 戸村組

新本計理事務所 會社設立決算原價計算

小兒科 永德 醫学博士 中橋幸馬 西小門町四一 電光③1960

京劇	城寶	若草劇	京日文化劇場	明治座	城南劇場	中央劇場	和信映畫館
新生の東京 防諜線を行く 朝日時報 日本ニュース サヨンの鐘	七月十五日—廿一日 朝鮮ニュース 日本ニュース 新生廣東 サヨンの鐘	放送演奏室 日本ニュース 朝鮮時報 男	十五日—廿一日 海に錬へる女性 朝鮮時報 森の野球團 山西の民と土地 日本ニュース	十五、十六日上映時間表 放送演奏室 日本ニュース 朝鮮時報 男	十五日ヨリ十九日マデ 日本ニユース 僕等は働く 敵機空襲	十五日ヨリ十九日マデ 大寺 日本ニュース 東京の空 敵機空襲	日曜・祭日は午前十時半より 朝日時報 日本ニュース オイラの捕鯨船 赤道の新女性 ナチスの賀船

朝日座	桃花劇場	喜樂館	浪花館	新富座	東洋劇場	大陸劇場	第一劇場
連日好人氣の 鈴木澄子 一行	十四日ヨリ 薔薇花紅蓮傳 人生航路	七月十五日より五日間 日本ニュース 働く少年少女 兵六夢物語	十四日ヨリ上映 エノケン 一宮學園 どくろ大名	十四日より四日間 日本ニュース 不滅乃木 君と僕	劇團 藝苑座 『檢事と女先生』	十五日ヨリ五日間 劇團 現代劇場公演 春の夜に來た男	場內修繕中の爲休館仕り候

登記公告

[illegible]

第八期決算公告 / 第一期貸借對照表

[illegible]

頭をよくせよ

學校で成績をよくしたい學生諸君や、仕事の能率を增進したい人へ「ツール」療法を、くはしく説明した『頭をよくする道』といふ本を無代で進呈します。今スグ、左記へハガキでお申込み下さい。

昭和學會

待望の 十五日ヨリ 晝夜公演 萬斛の爽涼を誘ふ大公演! 李澤鄉作 春の夜に來た男(全三幕四場) 百日紅(全三幕) 柳致眞(演出) 尹相烈(裝置)

劇團 現代劇場 入場料一圓六〇錢(税共) 夜替入ナシ

大陸劇場

文獻贈呈 結核疾患に ダイレクト 本劑の主成たる類脂質特異テルペン合成體は結核菌毒素による衰退細胞に容易に吸收され、その活性を增强賦興して抗病力を昂めしめ… 菌に對しても發育增殖を抑制する職治作用を發現して……結核の治癒促進に積極的なる藥効を發揮す 肺結核 肋膜炎 肺尖カタル 肺門淋巴腺 全國藥局・デパートニ有リ 發賣元 明隣商會 東京・京橋・木挽町七

南京虫 タッタ一回の使用で全部殺す! 今迄のモノとまるで違ふ特殊効力! 使つて見てドナタも驚く! 今スグお試しを 病院・工場宿舍 アパート・旅館等で大評判 ミントール 代理店 大阪

産前 産後 血を增し… ヒステリー、神經衰弱、月經不順に昔から珍重されて來た漢藥を主劑とし新藥數種を配せる服みよき優良製劑 三省調血精 製造元 京城

健快 ケンカイ 五年十年の慢性胃腸病も家庭で容易に治せる 呈贈 他の追随を許さぬ特殊効果を記入のため試驗と文獻と新聞名を附記し申込次第無代進呈 大阪市東區北久寶寺町 三光藥業

行け南方共榮圈へ大陸へ 大日本海外青年會 創立昭和九年 雄飛研究指導 男女會員募集

フイルム 三五ミリ ベスト ブローニー ツバメ寫眞機商會 廣島市川口町四七〇

京城日報
京城府中區太平通一丁目三十一番地 發行所 合資會社京城日報社

總督 地方行政刷新を語る
道義に基き協力
農業技術員の定着考慮

大東亞戰局の現状に對應し、半島の總力を擧げて戰力の增強に結集すべき秋、統理施策の各民衆への滲透は極めて重要な問題であり、これがため小磯總督は屢々地方行政の刷新を強調して來たが、十四日總督府における記者團との定例會見に於て總督はこの點に觸れ（一）地方行政の刷新が根本的には道義の確立に依存すること（二）特に當面の問題たるは面吏員、區長、警察官等の一致協力を必要とすることを強調し（三）更に例を擧げて農業技術員が施策に對して挺身し得べき機構を考慮しつゝあると行政機構の整備充實に對する抱負の一端を漏らした、總督談話要旨次の通り【寫眞＝記者團と會見の小磯總督】

小磯總督談

地方行政の刷新は皆が勉強をすればよい、そこで皆が正しく勉強をするといふことはお互に道義觀を今少し向上しなければならぬといふことである、やはり仕事といふものは一人だけが一心にやつても全部の効果が擧がるといふわけでなく、すべての人が同じ心でやつて行くことが必要である

最近面長には段々立派な人が就任して、洵にうれしいことであるところで面行政は面長のみが如何に誠實であつても駄目で、面吏員が面長と同じ心持でやらねば困る、現在の面吏員は必ずしもさうでないのであるが、しかし日數が經つに從つて面長と同じ心に同化して行くものと思はれる

たとへば面吏員の人選決定には郡守の認可を要する、そこで如何なる人の推薦に基く者でも、面に來たら面長と同じ心で仕事をしなければならぬのであつて、そこに道義確立の要があるのである、更に區長、この區長といふ人が本當に道義觀に立つた立派な人でなければ困る、この部落を指導して行く人が面長と同じ心に立つてやらねばならない

また地方警察官が面長と完全に一致して、面行政に即應するやうにやつて行くことによつて行政の滲透が行はれる、以上の點は必成の要がある

まだ私の理想には達してゐないが行政の滲透について一例を擧げると農産の振興、更に具體的には耕作法、播種その他の農耕技術は農業技術員の指導に俟たねばならないのであつて、これは面に在る指導員、地主、更に農耕者自身の研究によつて改善して行かねばならない

ところで現在の面吏員は少は十一人から大は十五、六人程であり、面の面積も內地の村などよりはるかに廣い、それを農業技術員がたんねんに廻つてこれらの人と協力し指導に當つてゐるのであるが、急速に廻ると指導が薄くなり、これを厚くやらうと思へば一ケ所に二、三日滯在しなければならない、さうすると他の部落では指導の時期を失するといふやうなことになるのである

そこで私の理想を述べると、人員と財政が許すならば技術員が各部落に定着して指導に當つてもらへば更によいので、これを如何なる點まで實行し得べきかは問題であり、私の考慮中のものであるが、未だ行政刷新研究會の一例である

米一日の戰費
二億六千萬弗

【ブエノスアイレス十二日同盟】ワシントン來電＝米國下院で議出資委員長カノンは十二日夜、ベルからの要求に基き本年度に於ける米國の軍事費が一日二億六千五百萬ドルに達する旨次の通り說明した

過去三ケ年における米國の軍事費は一日平均およそ九千萬ドルであつたが、この七月一日から新年度の軍事費は一日二億六千五百萬ドルの巨額に達する筈である

佛國務會議開催

【ビシー十三日同盟】フランス政府は首席ペタン元帥司會の下に十三日國務會議を開催したがラバール首相は左記事項に關し説明した
一、ドイツ當局との協議經過
一、國內の治安維持に關し首相が各縣知事に通達した布告の內容
一、國內における食糧問題
一、ドイツ國內に對するフランス勞働者の派遣等につき説明した

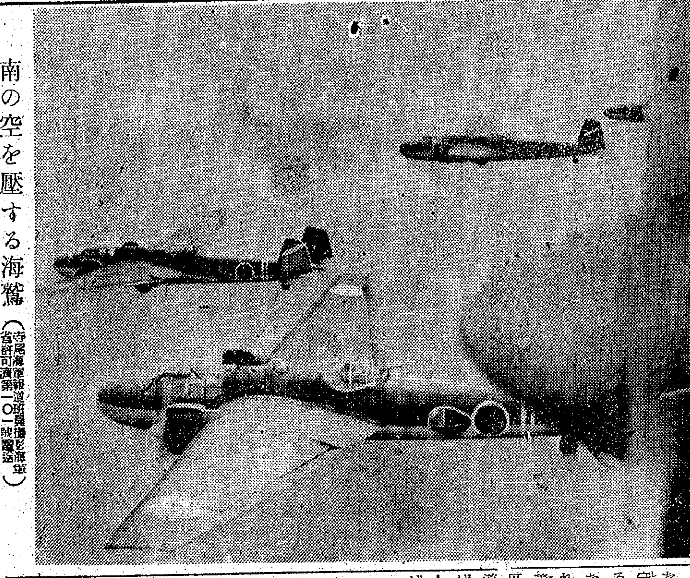

南の空を壓する海鷲（寺尾海軍報道班員撮影海軍省許可濟第一〇一號）

一億決戰總常會開く
協力會議 首相、劈頭決意を披瀝

【東京電話】決戰必勝國策の徹底へ一億國民の赤心を盛り上げる第四回中央協力會議は十四日午前九時全國地域職域の國民代表を迎へ政府側東條首相以下全閣僚、翼贊會後藤副總裁以下役職員出席、烈々たる氣魄の下決戰完勝、建設必成の議を開いた

この日全會議員は防空服裝に決戰下國民代表の意氣を示して午前八時卅分までに全員會議場たる大東亞會館に參集、正九時を期して開會式に臨み嚴肅なる國民儀禮ののち全會議員中の最高齡者七十四歲の香川縣代表今井好三翁が『誓』を朗讀、決戰協力會議への決意を新たにしたが會議は同卅分より開かれ劈頭東條首相兼翼贊會總裁は南方視察に際し感じ切つた鐵壁色を輝かせ直ちに決戰下皇軍將兵の勇戰奮鬪に感激なる感謝を捧げたのち南方諸地域視察の感懷を述べ大東亞の總進軍十億國民の前には不動の勝利あるのみとしてこれが實踐指導の實務を擔ふ全國民の決戰態勢體現を要望、戰力增強、決戰生活の飛躍的強化は決戰態勢下の緊急課題にある旨を闡明し議場に多大の感銘を與へた

ついで小林中央協力會議長起つて挨拶を述べ引つゞき國民運動により皇軍に對する感謝決議を滿場一致可決したのち鈴木企畫院總裁が起ち戰力增強、企業整備を中心とする政府の決戰施策とこれに即應する國民運動に關し強力なる要望を行ひ、天羽情報局總裁は決戰を繞る世界情勢を説明、國民士氣昂揚の重要性を強調、これを以て政府側の發言を終り丸山事務總長より翼贊會の狀況報告を行つて十一時會議員發言に入り高田元三郎氏（各界）外廿五氏が交々起つて終始眞摯な熱論に續けられ午後八時まで續行される豫定である

なほ開會に先立ち小林議長以下十名は明治神宮へ井上三郎侯以下十名は靖國神社へ代表參拜を行つた

中央協力會議誓

【東京電話】第四回中央協力會議劈頭の『誓』左の如し

誓

われらは畏み大御心を奉體し和衷協力、以て大政翼贊の臣道を全うせんことを誓ひ奉る

戰局の全貌達觀
困苦に堪へ勝ち拔け 首相挨拶

【東京電話】第四回中央協力會議劈頭に於ける東條首相兼翼贊會總裁の挨拶の內容左の如し

私は中華民國、滿洲國および比島國ならびに南方諸地域を歷訪したのであるが、大東亞の諸國家諸民族がよく帝國の眞意を諒解し十億民衆の總力を擧げて米英擊滅の一途に集中し帝國に對して全面的に協力をいたしつゝある實情に觸れ、また着々として戰力化せられつゝある巨大なる國防資源の狀況を目睹し大東亞戰爭必勝の確信を更に強くいたした次第である、この秋に當り帝國はこれらの諸國家諸民族に對し益々援助と協力とを惜まず、すでに御承知の通り逐次これが具體的措置をとつてゐるのであるかくて大東亞戰爭必勝の態勢、大東亞新秩序建設の根基は着々と強化せられつゝある

今や戰局は刻一刻と緊迫の度を加へ國家の隆替を決する重大時期に直面してゐるのである、戰局の全貌を達觀しいよいよ決意を旺盛にし不撓不屈あくまでも強靭性を發揮し大東亞戰爭終局の勝利に向つて堂々邁進するばかりである

さきに政府が臨時に帝國議會の開會を奏請いたし企業整備、食糧緊急增産などに關し協贊を得たのも一に時局下寸時を爭ふ戰力增強に寄與せんとするものである、重大戰局に臨み一億國民が共に喜んで苦しみを分たんとする鞏固なる結束の下に俱に各自の能力の最善を發揮せられんことを切望して已まない、この戰爭を勝ち拔くためにはわれ〳〵國民の一人一人が各種各樣の不便不足はむしろ欣んでこれを引受けあらゆる困苦に堪へて戰ひ拔かねばならぬ

なほこの機會に一言致したいと思ふが政府はこれら國內施策の徹底的滲透と戰時地方行政の綜合強化のため全國九地區に地方行政協議會を設けもつて戰時地方行政を刷新しさらに戰力の增強に國民生活の確保に萬全の措置を講ぜんとするものである

半島の企業整備
實行は一年遅れん 山地商工課長語る

【東京電話】總督府山地商工課長は第八十二議會の主要題目たる企業整備に關する折衝のため議會の前後約五十日に亘つて滯京中のところ、十四日東京驛發歸任の途につくことゝなつたが、歸任を前に次の如く語つた

產業物資營團令の內容及び企業整備に伴ふ官制改正の大要については關係方面へ諒解を求めておいたが、原案の條文審議は諸種の都合上延引したので今後の審議は企畫室に依賴することにした、內地に於ける企業整備に對する準備は早くから着手されてをり、朝鮮の企業整備を行ふのは內地より一年位遅れることとならう、今回の企業整備は勞務の供出と金屬の回收が主眼となつてゐるので既に遊休施設と化した業種に對しては一日も早く整備に着手する方針で內地よりは若干遅れるとはいへ今後の問題と睨み合せて逐次よろしきを得るやうに實施したい、企業整備のほかに金屬の增產問題も滯京中の主要な用件で、十三日內務省で開催した內外地連絡協議會も非常に有益であつた

半島經濟の決戰體制 7
纖維
共榮圏を半島で賄へ
湯村辰二郎

第一、消費增加趨勢

朝鮮に於ける纖維の消費は施政以來逐年增加の趨勢を辿つて來たが近年特に（一）文化の向上（二）經濟力の充實（三）人口の激增等の原因により其の需要は著しい增加を示してゐる。既往における一人當消費の最高は昭和十三年で市販織物だけで二六平方碼（軍需に換算して八三％）で自家消費を加算すると三三平方碼（軍需一億一九％）に達するのである。併しながら右數字も我國本土域に比すると次の如く未だ著しく低位にあるといへる。即ち

世界平均 一四二〇〇碼（昭和十三年）
東亞共榮圏 六四三〇碼（右同）
全日本 二四・八碼（昭和十二年）
朝鮮 一四・九碼（昭和十三年）

（註）右數字は消費地域內に於て消費した纖維總量を人口で除したもので、從つて民需は勿論官公需をも包含するものなる故正確なる一人當纖維消費量とはいへぬ。

第二供給の不足

朝鮮總督府は夙に消費增加趨勢に鑑みの充足に就て鋭意努力した結果、施政當初に比し格段の增產を見るに至つたが消費の增加には及ぶべくもなく、特に近年食糧增產、鑛工業の勃興等に伴ひ纖維問題は動もすれば第二義的に取扱はれ增產趨勢は緩慢である。要するに消費年の昭和十三年の需給比率を見るに綿、毛、麻、絹、人絹、スフの六大纖維の一つとして鮮內自給可能のものなく、總平均五八%程度の自給率である。然し自給率の點に於ては全日本の〇〇%東亞共榮圏の四六%に比較するときは遙に劣位にある。特に決戰體制下の現段階に至つた。

第三需給調整對策

朝鮮の纖維消費は日支事變勃發を境とし（昭和十二年が絕頂）逐年供給を見るに昭和十三年を除とし（內需要の增加と共に）...

一、需要の目標（1）朝鮮に賦荷されたる軍需及び生產資材用供出（2）最低限度の鮮內民需（3）內地への供給及び共榮圏內の交易用必需纖維製品の供出

二、供給の方法 需要目標を達成するため其の供給方法として之を積極消極兩方面より講じなければならぬ。

（1）消費規正＝東亞共榮圏內の纖維の自給率は四六%であるが海外は勿論內地に對しても供給を求むるが如きは到底期待出來ず、速かに自給自足の不動體制を確立すると共に自給比率の低い內地支援の決意を固めなければならぬ。この不動體制の確立上に於て鮮內の纖維資源の不足を

（2）更生利用＝民需壓縮の方法として消費規正を圖るのみならず、退藏衣服の更生利用、交換補修等の配給等を講ずることとして朝鮮の退藏衣服に就ては未だ正確なる調査が行はれてゐないが、利用の制限等により現狀は更に相當の制限を加へつゝある模樣である。

（3）增產の急施＝消費の規正及び更生利用を講ずると共に最小限度の需要に對しては急速增產を圖るべく左の點に留意することが必要である▲計畫は長くも五ケ年以內に完成すること▲現下の情勢に於て食糧物耕作との競合を極力避けること▲資材補修等に就ても自給自足體制の完備に萬全を期しつゝある。これが確保が行はれてゐないが我國籍に於ては勿論東亞共榮圏の纖維は半島のみで賄ひ得るか、豫測は極めて困難であるが、內地に於て最高消費時の四割以下に抑制してゐる現狀に照し相當壓縮が可能ではないかと思はれる。若し假に昭和十三年一人當り消費量の五割一六方碼（自家消費の分も含む）程度に壓縮し得るとすれば人絹物に於て若干の供給不足を來す外、他は悉く餘剩の餘裕を生じ總量に於て一億三千萬方碼程度の餘剩を生ずることとなる。

第四現行增產計畫

及び資金等より見て最も經濟的にして効果必成のものを考ふること▲纖維の利用を考ふること等に就き、本府は

（一）棉花＝昭和十八年より二十九年まで總計五百萬貫收計畫
（二）毛＝綿羊の改良の代替物として蠶繭による副蠶糸の利用
（三）麻＝昭和十六年より二十年までに收穫二百萬貫
（四）蠶＝一億期間蠶種の増収
（五）人絹パルプ＝確然たる増產計畫

等六大纖維の增產、工業組織の擴充に就き、本府は

第五朝鮮衣糧對策

朝鮮の一人當の消費數量を如何程に壓縮し得るか、豫測は極めて困難であるが、內地に於て最高消費時の四割以下に抑制してゐる現狀に照し相當壓縮が可能ではないかと思はれる。

...等六大纖維の昭和廿二年頃の收穫は市販品において約二千六百萬碼自家消費分を加算すれば約三千二百萬碼の豫想となる。

かくして我國に於ては勿論東亞共榮圏內に於ても最も立地的條件に惠まれ、若干の消費規正と彼此流用の工夫を加へれば現在既に自給自足體制の確立が困難でないのみならず、食糧事情が非常に緩和されば全力を擧げて纖維に對する施設を援助することが出來るやうになれば南方共榮圏の交易用纖維は將來我朝鮮に於て擔當することも敢て困難ではあるまい

更に南半島は內地等と氣候異なり纖維作物との競合な少ない可能なのであるから、官民一體となり全日本は勿論東亞共榮圏の纖維は半島のみで賄ひ得る現段階をよく認識し一途に挺身すべきである（湯村氏は朝鮮纖維統制會社長）

巡艦九隻を擊沈破
樞軸軍シチリヤに振ふ

【ローマ十三日特電】スターリン命令に屈服した米英側の所謂第二戰線たるシチリヤ島上陸に對し樞軸軍は必殺の反擊を加へ、漸次上陸軍を壓縮しつゝあるが、イタリー軍當局は十二日正午上陸作戰開始以來の反樞軸軍艦艇に與へた損害を次の通り發表した

擊沈＝一萬トン級巡洋艦一隻、その他の艦艇十隻、大型輸送船五隻（計二萬四千トン）

擊破＝巡洋艦六隻、艦型不詳一隻、輸送船四十二隻

【ローマ十三日同盟】伊軍司令部十三日發表

一、南シチリヤの戰鬪は依然激烈に繼續されてゐる、敵はリカタ、ジェラ、パキノ、シラクサ、アウグスタを結ぶ橋頭堡を擴大せんと企圖してゐる

一、イタリア雷擊機はシチリヤ水域にある敵艦艇ならびに艦船に對し反復攻擊を加へ中型貨物船一隻を擊沈巡洋艦二隻、輸送船多數、小艇數隻を擊破または炎上せしめた

一、獨伊戰鬪機隊はシチリヤ上空で敵機十四機を擊墜し地上高射砲隊もまた敵機九機を擊墜した

一、敵空軍編隊はシチリヤ島のカタニヤ、メナシナおよび伊本土カラブリヤ州レジオなどの各都市を爆擊した、敵空軍はさらに十二日夜トリノ市を空襲し市民の間に死傷者を生ぜしめ同市は相當の損害を受けた

二戰車集團擊碎
獨軍、占領地域を擴大

【ベルリン十三日同盟】總統大本營十三日正午發表

▲東部戰線 一、獨軍はビエルゴロド地方において空軍の掩護下に攻擊を續行二個の赤軍戰車集團を擊碎し占領地域を擴大した、赤軍は獨軍が打ち込んだ楔の先端および側面に對し有力なる兵部隊ならびに戰車集團をもつて反擊を試み、またオリヨール東方および北方に對しても新たなる軍をもつて攻擊を試みたがその企圖は完全に挫折し赤軍は著しい損害を被つた

一、獨陸軍ならびに空軍は十二日に赤軍戰車四百台を擊摧した、獨空軍ならびに高射砲隊は赤機百三機を擊墜した

▲地中海戰線 一、シチリヤ島においては上陸軍と獨伊軍との間に隨所に熾烈な局部的戰鬪が續けられてゐる

一、シチリヤ島の獨伊空軍は上陸部隊を連續攻擊を加へるほか周邊の海面にある敵船舶に對し攻擊した

一、シチリヤ島およびサルジニヤ島上空において獨伊空軍は敵機二十五機を擊墜した

▲西部戰線 一、獨空軍は戰爆連合の大編隊をもつて十二日夜英國東岸のグリムスビー港に進入し港灣施設に多大の損害を與へた

一、獨軍長距離爆擊機は十一日大西洋上において敵大型商船二隻を爆擊炎上せしめたがうち一隻は十二日さらに爆擊を加へて擊沈した、二隻の合計は三萬トンである

レ市の軍需工場を砲擊

【ストックホルム十三日同盟】東部戰線オリヨール、ビエルゴロド地區における獨ソ兩軍の動きは十一日以後ますます熾烈化して來たが十三日のDNB通信はクールスク南方で獨軍がビエルゴロドおよびクールスク南方で決定的戰果を收めて以來ソ軍は著しく緩慢化した模樣で十二日は全線で赤軍の猛烈な反擊が報ぜられてゐる、DNB通信の報道によれば十二日は悪天候のため獨軍の活動は著しく制限され戰鬪は前日ほど熾烈ではなかつたといはれ、またDNB通信は獨空軍の活躍を次の通り傳へてゐる

獨空軍は十二日晝夜にわたり東部戰線全線にわたり活躍、ビエルゴロド、オリヨール地區で赤軍部隊、砲兵陣地を痛擊、戰車七十二輛その他砲多數を擊破しさらに空中戰で赤軍飛行機百三機を擊墜し、クバン戰線でも十二日夜赤軍陣地鐵道その他兵站線を強襲、ミウス河上流地區ではルーマニヤ空軍が赤軍陣地攻擊に當つた

ドイツ空軍部隊は十二日再びレニングラード市内の軍需工場特にワルーゴルニク工場に的確な砲擊を加へたといはれ、またレニングラード地區の獨軍砲兵は殆ど地上部隊の動きは見られなかつたと傳へられる、その他の戰線ではクールスク南方で獨軍は赤軍の猛烈な反擊を排してさらに數キロ前進するとともに戰略的重要地點數ケ所を奪取した

獨機ロンドン爆擊

【ベルリン十三日同盟】獨空軍爆擊機隊は十二日夜テームス河沿岸地區を空襲、各所に必中彈を浴びせたがこの間獨空軍快速爆擊隊はロンドン上空に侵入、軍事目標を爆擊した、さらに他の一隊はドーバー海峽に臨むラムスゲート市の陣地を爆擊した

滿鐵總裁更迭
後任に小日山直登氏發令

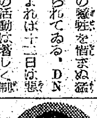

小日山直登

【東京電話】滿鐵總裁大村卓一氏はかねて辭表提出中の所政府はその後任として今回鐵道統制會顧問小日山直登氏を起用することとし、十四日次の通り任命發令した

依願免南滿洲鐵道株式會社總裁 大村卓一

南滿洲鐵道株式會社總裁仰付けらる 小日山直登

決戰輸送協議
地方鐵道局長會議を開催

荷物事故防止ならびに列車遲延防止の實施狀況を再檢討して決戰輸送に萬全を期すべく鮮鐵は來る十六、七兩日間地方鐵道局長會議を開催する、第一日は小磯總督、田中政務總監臨席のもとに午前九時から本府第二會議室に開き左の諸問答申を行ひ第二日は鐵道局第二會議室に於て續開、各部事項協議事項などにつき種々打合せを遂げる

▲諮問事項 一、本年一月臨時地方鐵道局長會議において答申ありたる荷物事故防止對策の實施狀況如何

二、車輛運用の現況および今後の方策如何

三、無盡藏使用の實績および今後の積極的方策如何

消息

◇八木定氏（京城電氣會社經理部長）新任挨拶のため十四日來社
◇坂本茂氏（京城電氣會社運輸部長）同上
◇松本伊織氏（油脂統制會總務部長兼朝鮮支部長）七月十五日『あかつき』にて東上
◇島谷禮二氏（京電々氣部次長）新任挨拶のため十四日來社
◇服部潤氏（同營業課長）同上
◇小倉武之助氏（南鮮合同社長）十四日京釜路東上、廿日歸城の豫定

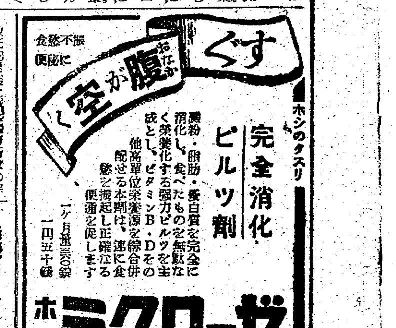

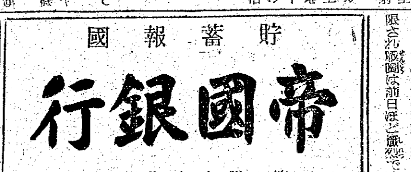

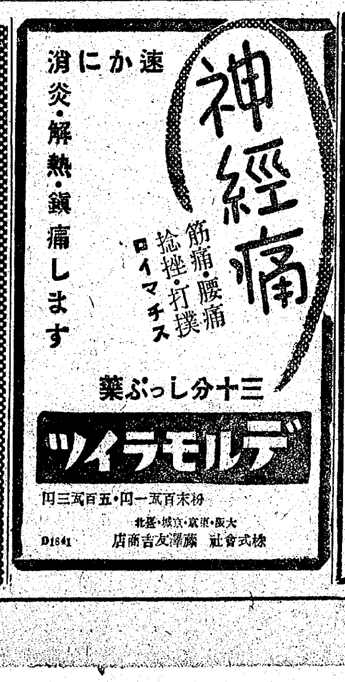

他校生よ我に續け
荒鷲へ猛然、法專生の蹶起

去る十二日京城在勤海軍武官松本大佐は締切期日も數日後に迫つた海軍豫備學生に志願する半島在住學生の低調さを指摘して奮起を促したが、それに對し京城法專では〝他校はいざ知らず我が校は斷然蹶ひます〟と同大佐にその志願狀況を報告、先づ法專から半島人の海軍豫備學生に對しての雄叫びをあげたが松本大佐はこの報に接し〝さうだつたのか、イヤしつかりやつて欲しい〟と滿足と激勵の言葉を送つたといふ〝朝鮮專門學校に學ぶ學徒も齊しく日本男子である然り日本男子である〟との誇りをもつて雄々しく名乘りを擧げた法專の海に陸に飛鷲となつて飛出さうと志願する學生の數は本年度卒業見込の七十三名（內地人三十七名、半島人卅九名）の中海軍には四十九名（內地人廿二名半島人廿七名）、陸軍には七十名（內地人卅四名、半島人卅六名）でこの數字は內地の如何なる學校に斷然首ない上乘の成績である、陸海軍に二重に志願して〝皇國の要請する處に我征かむ〟の氣概を見せてゐるが、志願洩れした者は身體上明かに不合格と斷定された者で殆ど全員が感激から一直線に海に、陸にと巣立つのだ

〝南の注文〟抱へて
石川和信支配人久方ぶり歸る

和信商事石川淑支配人は西貢およびバンコクにそれ〴〵同商事の出張所を設置すべく南方へ久しく滯在中のところこの程歸城した南方の經濟事情につき次の如く語る

滯在中は我が國との物資交流狀況を調査する一方、有力商社と連絡をとる爲各地域を訪問した半島との物資交流は十六年春からでその後まもなくして大東亞戰が勃發し皇軍の驚異的進擊と相俟つて逞しい建設は共榮圈の中核體たる半島の南方進出となつた、去る三月十一日海防に上陸以來佛印、泰國の經濟狀況を視察したが就中佛印は農業國で米、玉蜀黍、棉花の外最近鑛業が勃興、石炭、錫、亞鉛、タングステン、鐵などが多量に採掘されてゐる、雲南との國境方面には燐灰石が無盡藏に埋藏されゴムもマライ、ジャワに次ぐ產額である、泰も佛印同樣農業國で米、甘蔗、棉花、煙草など農產物をはじめゴム、ラツク、錫などを產出してゐる、これら諸地域の產業經濟狀況は原始的で單なる英佛の搾取市場であつた、原住民間にも歐米に對する排他主義が漲く日本人には心から慕ひ寄り、バンコツク在住邦人も最近は二千人を突破し貿易白木屋、豐田雜貨店などが同市目拔き通りで商賣して居る、私が今回の出張で朝鮮から出し得られる物資の注文だけでも二百餘萬圓を受けてをり、近く關係當局と折衝のうへどし〳〵送り出すつもりである

勇躍傷兵慰問の旅へ
藝能團一行けさ內地へ出發

十三日出發豫定の陸軍病院傷兵慰問を終へた本社主催〝內地陸海軍病院傷兵慰問藝能團〟一行金鎬紅さん以下十四名は鈴木團長に引率され十四日午前八時本府を訪問して出發の挨拶を行ひ、同十時五分京城驛發〝のぞみ〟で本社關係部面に友人縁故者など多數の見送りを受け勇躍征途に上つたが、團員一行は左胸に廿四日間の慰問の旅を守護する輝く眞紅の『日の丸』の腕章も晴れやかに感激車に現れ〝ではいつて參ります、しつかりやつてまゐります〟と手を打ち振りながら出發した、一行中の金田氏さんはその出發の感激の中にハツキリとした口調で語つた

慣れない旅ですが皆心を引締めてできるだけ御厄介をかけないやうに努めませうとお互ひ話合つてゐます、私たちのやうな未熟なものの歌や踊りがもし內地の白衣の勇士の方々を些かでもお慰め申しあげることが出來ますれば、こんな嬉しいことはありません眞心こめてやつて參ります、それから一行の中には內地行きは初めての方が大部分ですので、皆さん胸をワク〳〵させてゐます、それに伊勢の皇大神宮初め尊い御ところにお詣り出來ますことや綺麗な富士山を見ることの出來ますことを心から感謝いたして居ります【寫眞＝京城驛出發の半島藝能慰問團】

霖雨・惡疫、勞苦絶す暗黑界
ニューギニヤ戰線の樣相
〇〇部隊長談

【南太平洋前線〇〇基地十二日同盟】日、米英決戰の最前衞を承る第一線の部隊、ニューギニヤ戰線に展開されてゐる彼我攻防の血戰は日夜寸刻も止まる所なくつゞけられてゐる、勝も負くる鬪魂もて邁進する皇軍の前に敵は隨所に打込まれ敵戰略は徐々に弱化されつつあるが、しかもなほニューギニヤの自然的惡條件はいよ〳〵倍加され、皇軍將士の勞苦はたゞ〳〵言語に絶するといふのほかはない、文字通り惡戰苦鬪の★境である此戰線の勞苦は敵米國軍と戰ふよりはむしろその暗黑面の克服に費された苦心が大きかつたといふも過言ではあるまい、皇軍將兵の敢鬪精神はこの大自然を苦々克服しつつ一路敵米英殲滅に猛進してゐるのである、記者は最近ニューギニヤ戰線から〇〇基地に歸還目下靜養の身を〇〇病院に橫たへてゐる〇〇部隊長からニューギニヤ戰線の凄愴なる樣相を聽いた

米も彈丸も水浸し
あゝ神兵の最期〝お母さんに宜しく〟

同部隊長は昨年〇月作戰開始からニューギニヤ戰線の第一線部隊長として勞苦と戰ひ敵と勇戰し今は〇〇病院の一室に專心療養、再起奉公の一心に燃えつつある、部下將兵の敢鬪の跡を偲び無念に感謝しつつ同部隊長の語る切々たる一語一語のうちに今日米の決戰場となつたニューギニヤ戰線の苛烈悽愴なる實情が痛感されわれらの認識は深められこの第一線に戰ふ皇軍將士の勞苦にわれらは身をもつて應へねばならぬと痛切に感ずるのである、以下は同部隊長の語るニューギニヤ戰線の種々相である

◇　◇

◇ニューギニヤ前線の地理◇ 印度、アフリカ、濠洲の形造る三角形こそは敵米英が最後に賴りつくべき最後線がモレスビーの持つ價値は實にこの濠洲と米を結ぶ連絡航路の要點であることで、こゝを死鬪する米、濠の力の入れ方も大したものだ、ニューギニヤは人口が極めて稀薄で從つて後方の作戰資源となるものがなく進擊すれば直ちに

幕舍を張り あるひはバナナの葉で屋根を葺つて作戰を續けるといつたやうなことが絶えずつゞき、從來の作戰と全く違つて來たわけだ、それに氣候、これまた不明で乾燥期が はつきりしてゐない

往年はクリスマス前後には雨は降らないといつてゐたがその頃には降るは降る、と降らないかつたがそのほかは殆ど雨ばかり降つてゐた、その雨もスコールなどといふ生やさしいものではなくて嵐に似た物凄い降り方だつた、ニューギニヤはなるほど暑いには暑いが海岸から段々遠くなればなる程涼しい位だ、山岳には氷が張つてゐると聞くが、それ程の寒さもあるのだ、兎も角ニューギニヤのかうした特異の地理的事情もあつてそこにニューギニヤ作戰の苦勞が一層加つたわけだ、山へ入れば入るほど大森林が深くつゞいて森林がないところは萱の草原がつゞくしその草原も砂地で其の高さは腰が埋れるほどで雨が降るとこの草原は一面の濕地帶と化す、敵はこの草原を切開いて工場を造つてゐるわけだ

◇霖雨と瘴癘と戰ふ◇

ニューギニヤの特色は地圖にない大小無數の河が流れてをりしかもその河には橋がない、進擊するには一つ一つの橋をかけて進むといふ不便がある、この河は大雨が降る毎に氾濫して橋は片端から流されるといふ有樣だ、かうしたニューギニヤ戰線だからこゝでは米濠兵と戰ふ前にまづ雨と鬪ふことが先決問題だつた、米も彈丸も雨に濡され雨に流されてしまふことさへある始末だ、つぎには

マラリヤとの 鬪ひだ、この戰線ではじめ害血便を出した戰いてこれは敵の謀略かそれとも赤痢かと疑んだのだつたが間もなく恐るべきマラリヤの故であることが判つた、しかしこれはわが戰陣醫學の力で注射一本で全快してゐる、つぎに來るのが皮膚病だ、敵の食つた跡がすぐに化膿するのだ、榮養障碍から來る下痢それからジャングルの濕地帶を歩くと足首が赤くなつてそのまゝ歩けなくなつてしまふものもあつた、かうした雨と病氣との鬪ひがニューギニヤ戰線の特長なのだ

◇ニューギニヤの住民◇ こゝの住民はカナカ族で彼らは一樣に英人を嫌つた、彼らの嫌ふとは卵を打つことであり彼らのよさは物をやるとたゞでは決してとらない、原始的な物々交換の風習からかも知れない、友軍に米がなくて困つてゐた時大勢集つて藷を多々に持つて來ていふには〝これを食つて一緒にイギリスをやつゝけよう〟だつた、少なくとも第一印象としての日本人に對しては好感をもつてゐることは疑ひなかつた

◇ニューギニヤ戰線の米濠兵◇ 彼らの戰術は原始的戰法をとり絶對安全と見なければ進んで來ない石橋を叩いて渡る流儀だ、彼らは兎も角一應の抵抗はする、科學兵器に縋る攻擊力も馬鹿にはならない、なんといつても敵機はモレスビーから〇〇分かゝればわが第一線に來るのでこの飛行機勢力による米英は有利であつた

敵機は五時十五分といふときつと飛んで來たので

敵機の飛來 を見て皆時計を合せるといふ有樣だつた、友軍機は〇〇基地から〇時間かかつて飛んで來るのでこの航空力の差は如何とも仕方がなかつた、捕虜の語るのを綜合すると米と濠洲兵の間はなか〳〵うまく行つてゐないらしい、濠洲に來る米兵が濠洲の女をからかするといふ不安が濠洲兵の間に擴濃してゐる

また〇〇で聞いた話だがブナ附近の第一線にゐる米國兵は多分に厭戰氣分で彼らが長期にわたつて敵對する氣力は最早ないものゝ如くである、米兵の場合には敵襲と友軍との連絡通信は飛行機が發達してゐるので僅かにそれに賴められて戰爭してゐるのだが艦隊も相當ゐてその防止に躍起となつてゐる有樣だ

◇前線に戰つた皇軍將兵の姿◇ 數を恃む敵彈の威力は物凄いものだつた、友軍陣地に一平方メートルに一發位の砲彈が來て陣地の一角が破れて敵兵に侵入されるといふ絶對絶命の場合にも日本の兵隊は勝戰勇なる火焰の中に毅然として小銃を打つてゐた、さうして最後に殘した言葉は〝天皇陛下萬歲〟であつた、そして『何か言ひ殘すことはないか』と訊ねる戰友に微かな聲の下から『お母さんに宜しく』と答へたのだつた、私は日本の銃後の女性にこの姿を、この心そしてこの言葉を聞いて戴きたい

この鬼神も哭かしむる神兵を育くんだものは實に日本の『お母さん』であることに私はこの日本の母の偉大さをまざ〳〵と眼前に感ひ出した、日本の女性の胸にこの言葉は更に固く固くやきつけられねばならないと思ふ、これから神兵を育て行く銃後女性の務めがこゝにもまた燦然と輝かされねばならないと思つた、そして皇軍將兵は如何なる場合にも實に

從容と歸す るが如く散つて行く、私は神の如く散華して行く兵隊の姿に實に名狀すべからざる神兵といふ言葉をひし〳〵と感ずるのだつた

ニューギニヤ戰線では食糧の補給も少なく人員の補給ははか〴〵しくない、負傷しても誰一人後方へ下らうとするものはなく最後まで銃を持つて戰ひ拔いたのである、かうした病身の兵隊は銃をとりつゝ『決して御心配なく最後の場合は自決します』といふのだつた、七生報國の精神は常に滿ち滿ちて肉體は死するとも精神は常にニューギニヤの土に生きてあくまで米英をやつゝけることは誰しも一心であつた

◇敵の宣傳哭止◇ 敵は時々飛行機から宣傳ビラを撒いて行くのだつた、それに給料がいゝから來いとか戰車がまだ行くぞとか子供だましのことが書いてあるのだが『兵隊はあゝいゝ焚つけが出來た』といつて拾つて來て火をたいた、當時雨の爲に燃えるものとて一つない戰線で逆にかうして役立せてゐた、少くとも日本兵には敵のかうした宣傳はなんの役にもたゝないのである

決戰輸送へ
鮮鐵で地方局長會議

鮮鐵では今春一月荷物事故防止並に列車遲延防止をめざして臨時地方鐵道局長會議を開き種々對策を研究、その後のこれが實施狀態を檢討するとゝもに更に決戰輸送強化を圖るため十六、七兩日に亘つて地方鐵道局長會議を開催

第一日は小磯總督、田中總監臨席のもとに午前九時から本府第一會議室で山田鐵道局長、大島京城、大和田釜山、藤成興各地方局長、鐵道局各課長その他關係者出席して開催

小磯總督訓示、鐵道局長の訓示及び指示があり諮問答申に入り

一、本年一月臨時地方鐵道局長會議に於て答申あつた荷物事故防止對策の實施狀況如何

二、車輛運用の現況及び今後の方策如何

三、無蓋貨車用の實績及び今後の積極的方策如何、等について答申あつたのち、希望事項、協議事項につき研究打合せを行ふなほ引續き第二日は鐵道局第一會議室で續開する

大田元山に放送局
局長、に一丸木村兩氏

朝鮮放送協會では大田および元山に放送局新設工事中であつたが資材難を克服してこのほど竣工、大田は十五日、元山は十七日から放送を開始することに決定、當日はそれ〴〵開局式を擧行し、その模樣をマイクを通じて新局から放送されることになつた、なほ新設局長は左の如く發令された

大田出張所長　一丸　侑　命大田放送局長

仁川出張所長　木村　康一　命元山放送局長

海を科學する展

海に！海軍に！と叫ばれる折柄、朝鮮海事報國團、朝鮮科學普及協會、科學館では海を科學することに依つて海洋精神の普及に些かなりとも寄與せんと、來る十八日から廿五日まで一週間に亘り和信七階催場で〝海を科學する展覽會〟を開催するが海に關する諸々の事象が展示される筈

電氣バス颯爽と登場
あすから大東線にお目見得

京電御自慢の電氣バスが明十五日から颯爽と府內に登場します、燃料と資材節約を狙つてさき京電から大阪に注文中のうち四台が到着したので差當り大東線（大和町、東小門間六キロ二八〇）に明夕のラツシュアワーに運轉を開始する、この車は全長六メートル四〇〇で從來の車と同長だが重量は約二倍、機關部がなく蓄電池を一回充電すると六十キロは走れるといふ國產の逸品だ、內地の實績によつても燃料節約の上から最初の製作費はアセチレン車の二倍ほど要するが維持費は約半減し、故障率も少く乘心地は同車特有の機關振動の如きパンも全くなく極めて快適だといふ

文相航空研究所視察

【東京電話】岡部文相は東京帝大、東京文理大、東京女高師、國民錬成所、東京高師について十四日東京都目黑區駒場の航空研究所視察を行つた、この日午後一時航空研究所についた岡部文相は中西所長より空の決戰に一意挺身する研究所員一同の決意と研究所施設を聞いた上第一部門より順次計器類、機體整備、發動機構造、推進機構、航空兵器と各部門にわたり細い圖式や機器を說明する研究所員について約二時間半戰時科學の第一線にあり戰ふ空に挑む航空機の研究に奮鬪する研究所員一同を激勵三時半歸途についた

我家へ歸つた氣持
—原東拓理事着任の弁—

東拓朝鮮駐在理事原俊一氏は十三日午後赴任したが同氏は昭和十二年から朝鮮支社に在勤五年、事業課長兼金融課長として半島に於ける東拓の直系並に傍系會社の育成に努力、昨年九月本社貸付課長に榮轉最近理事に昇進した、原理事は語る

昨秋東京へ榮轉したばかりで何だか出張先からわが家へ歸つて來たやうな氣持だ、この間僅か一年足らずだが朝鮮の產業經濟界の大きな歩みがはつきり感受せられる、さし當り笹井理事の後を引受けて鑛業、金融部門を擔當することになつたが先輩知己各位の御指導を得て大いに努力したいと考へてゐる

手續きしない電話は處分
屆出は早く…今月一杯で賣買禁止

電話の自由賣買及び貸電話の禁止は愈々八月一日から實施するがその猶豫期間も後二週間となつたので加入者の協力に依り中央電話局では日々多數の屆出に對し處理に忙殺されて居るが、加入者の中には新規則の實施に今猶氣付かないのが元のまゝに放つてある向が少くないので同局では一日も早く手續きをされたいと希望して居るなほ今後手續を要する電話は

電話機の設置場所が自分の營業所又は事務所或は使用人宅以外の他人方に設置使用することは許されない即ち使ふ方が讓ふと借電話も出來ない、組合又は會社其の他の團體に於て個人のものを使ふことも不可である、又家族相續人と雖も其の屆出の濟まない向も同樣で、七月末迄に夫々の手續をせず放つて置くと不法の施設となるので電話局では止むを得ず長期の通話停止處分を行ふことになり結局電話の價値は無になる計りである

海員養成所一部仁川に移轉

【仁川電話】鎭海の海員養成所はいよ〳〵仁川に一部移轉と決定し教室その他は月尾島旅館所をそれに充當することになつたが、明所は暑休明けから

救へ抑留同胞
溫い義捐金募集

敵國および敵性國に抑留されてゐる同胞への救恤は日本赤十字社が中心となつて救恤資金の募集など種々の方法を講じてゐるが鮮內においても右救恤金品の取扱をなすこととなり一口一圓以上とし明年六月十五日までを受付期間として識ふ銃後半島の溫かい寄託をまつこととなつた

なほ鮮內の寄附は日赤朝鮮本部で取纏めたうへ、日赤俘虜救恤委員部へ送られる、なほ募集救恤金の寄託は[illegible]において行ふことになつてゐる

時計の修理は村木へ

癲癇（てんかん）（ヒキツケ・癲貧血）の病
再發防止法（送呈）
本劑は多年癲癇ヒキツケを研究し、實に危い恥かしい病氣ですから、根本的療法で治さねばなりません。この癲癇に永年苦惱する皆様は、衛生のため百貫の實病患者を救出し、ヒキツケに無代進呈しますが、本劑による
『衛生研究』贈呈
癲癇の原因、再發を防ぐ方法、全快者の感謝狀があります。御希望の方は本劑名と新聞名を書いて御申込下さい。
和歌山市片岡町（公園通）
富吉製藥院藥術部
振替大阪一一九

無代進呈（バセドウ氏病文獻）
バセドー氏病 專門藥
◎のどがふくれる、目が突出する病氣
甲狀腺の障害です
老若男女共に侵されますが中でも年頃の令嬢や御若い御夫人に多い治りにくい病氣です此病氣の專門藥が神戶に有ます御遠慮せず早速御問合せなさいバセドウ氏病の起る原因治す手當てを親切に御知らせします
神戶市兵庫區上三條町八七寶來堂
（廣告）

けふの市況（十四日）

株式 一服 買疲れ濃化

前場　材料の具體化待ち旁々採算的にも既に一ぱい買進んでゐるので買疲れ氣分濃厚となり、先頭商を演じた事業株を中心に大體一服模樣を示した、しかし物色買は依然根強いものがあり、押目は買戾はれ、底堅はなか〳〵頑強であつた、なほ短期は高周波五十三圓掴みに小甘く保合、龍工新四十四圓三十錢と利喰ひに一服、遊仙窟六十圓五十錢と小堅り、小林七十七圓六十錢、新鐘七十二圓とそれ〴〵焦付き商狀を呈した

後場　（保合）新規材料待ちに商內見送られて諸株とも保合商狀を示し、場面活氣薄であつた

『實物』閑散

押目待ちに新規商內は一齊に見送られて場面閑散化し、諸株とも鰻らずを示した、自先もいづれかの動機がない限りなほ保合ふものと豫想される、たゞその間資本的に膨脹性のあるものは引締いて買漁られ人氣的には何ら變りがないのは意味といへよう、主なる出來値左の如し

小林鑛業七七圓五一四▲龍工新四四圓四一五一三一一▲朝鮮油研四〇圓三▲滿洲炭礦二二圓

○▲川崎重工新二五圓二

日本鍛工上伸

日本鍛工は約三倍增資を斷行し、新株一對一の割當を行ふが、割當殘餘の株式は十八圓のプレミアムづきで一般に公募することに決定したので權利狙ひの買物に九十七圓と一圓方買はれた、當社は同業社中最も古い歷史を持ち、製品もまた第一流と稱せられただけに目先的の買物より純投資買が目立つてゐる

東京鍛工續進

東京鍛工は前八十三圓と二圓方、同新五十八圓と一圓方それ〴〵續進歩調を辿つた、當社は日鍛に次ぐ鍛造專門會社であり、新設備の半ば以上が稼働してからの業績は漸次好轉模樣にあるので同業株と比較して割安買が行はれてゐる

十五銀反落

十五銀行は資產株として買氣猛烈であつたが高値には一渡方の利喰ひ賣物あり、自九十八圓と前日より二圓方反落した、自先も利喰ひ賣物に壓迫されるものとみられるが、利喰ひが一巡すれば採算的に再び買直すものとみられる

朝取新賣買廢止

朝取新株は十五日より賣物市場は勿論、店頭賣買も一齊に廢止する、が、既存建玉は七月十九日までに受渡を行ふことゝなつた、なほ名義書換へ最終日は既報の如く七月廿日限りである

株式（十四日）

朝取短期　前場大引　一〇・〇〇分

銘柄	前寄	引	高	安	後寄
高周波	[illegible]	五三・六	[illegible]	五三・五	[illegible]
龍工	[illegible]	四四・三	四四・四	四四・三	[illegible]
遊仙	[illegible]	六〇・五	[illegible]	[illegible]	[illegible]
マグネ	[illegible]	[illegible]	[illegible]	[illegible]	[illegible]
小林	七七・六	七七・六	[illegible]	[illegible]	[illegible]
鐘新	[illegible]	[illegible]	[illegible]	[illegible]	[illegible]
鐘紡	[illegible]	[illegible]	[illegible]	[illegible]	[illegible]
昭和電	[illegible]	[illegible]	[illegible]	[illegible]	[illegible]
朝機械	[illegible]	[illegible]	[illegible]	[illegible]	[illegible]
朝陽	[illegible]	[illegible]	[illegible]	[illegible]	[illegible]

朝取算定と日步

銘柄	算定	日步	代引
龍工新	[illegible]	[illegible]	[illegible]
東輕金	[illegible]	[illegible]	[illegible]
朝陽	[illegible]	[illegible]	[illegible]
鐘新	[illegible]	[illegible]	[illegible]
小林	[illegible]	[illegible]	[illegible]
遊仙	[illegible]	[illegible]	[illegible]
マグネ	[illegible]	[illegible]	[illegible]
高周波	[illegible]	[illegible]	[illegible]
朝機械	[illegible]	[illegible]	[illegible]
短期	[illegible]	累計	[illegible]

大株短期

銘柄	前寄	引	高	安	後寄
鐘新	[illegible]	[illegible]	[illegible]	[illegible]	[illegible]
鐘紡	[illegible]	[illegible]	[illegible]	[illegible]	[illegible]
東紡	[illegible]	[illegible]	[illegible]	[illegible]	[illegible]
日石	[illegible]	[illegible]	[illegible]	[illegible]	[illegible]
日立	[illegible]	八九・八	[illegible]	[illegible]	[illegible]
帝人新	[illegible]	[illegible]	[illegible]	[illegible]	[illegible]
郵船	[illegible]	[illegible]	[illegible]	[illegible]	[illegible]
商船	[illegible]	[illegible]	[illegible]	[illegible]	[illegible]
三菱重	[illegible]	[illegible]	[illegible]	[illegible]	[illegible]

東株短期　前場大引　一〇・四〇分

銘柄	前一節	二節	三節	引後一節
神戶鋼	[illegible]	[illegible]	[illegible]	[illegible]
郵船新	[illegible]	[illegible]	[illegible]	[illegible]
チツソ	[illegible]	[illegible]	[illegible]	[illegible]
日紡新	[illegible]	[illegible]	[illegible]	[illegible]
帝人	[illegible]	[illegible]	[illegible]	[illegible]
倉紡新	[illegible]	[illegible]	[illegible]	[illegible]
滿業	[illegible]	[illegible]	[illegible]	[illegible]
日立新	[illegible]	[illegible]	[illegible]	[illegible]
鋼管	[illegible]	[illegible]	[illegible]	[illegible]
日鐵	[illegible]	[illegible]	[illegible]	[illegible]
日糖	[illegible]	[illegible]	[illegible]	[illegible]

東株短期（第一部）

銘柄	前寄	引	高	安	後寄
滿鐵	[illegible]	[illegible]	[illegible]	[illegible]	[illegible]
郵船	[illegible]	[illegible]	[illegible]	[illegible]	[illegible]
鐘紡	[illegible]	[illegible]	[illegible]	[illegible]	[illegible]
鐘新	[illegible]	[illegible]	[illegible]	[illegible]	[illegible]
三菱重工	[illegible]	[illegible]	[illegible]	[illegible]	[illegible]
帝人新	[illegible]	[illegible]	[illegible]	[illegible]	[illegible]
日立	[illegible]	[illegible]	[illegible]	[illegible]	[illegible]
鋼管	[illegible]	[illegible]	[illegible]	[illegible]	[illegible]
日石	[illegible]	[illegible]	[illegible]	[illegible]	[illegible]

東株長期

銘柄	前寄	後寄
高周波	[illegible]	[illegible]
三菱重	[illegible]	[illegible]

現株仲値（十四日十一時調）

銘柄	値
◇鮮內株	
◇銀行株	
鮮銀	[illegible]
同新	[illegible]
殖銀	[illegible]
同新	[illegible]
朝信託	[illegible]
朝無盡	[illegible]
◇紡織株	
朝紡	[illegible]
同新	[illegible]
京城紡	[illegible]
朝織物	[illegible]
◇運輸株	
朝鐵	[illegible]
同新	[illegible]
一新	[illegible]
二新	[illegible]
京春	[illegible]
京東	[illegible]
京南	[illegible]
朝運	[illegible]
同新	[illegible]
◇電氣株	
南鮮電	[illegible]
同新	[illegible]
北鮮電	[illegible]
同新	[illegible]
日マグ	[illegible]
製鍊	[illegible]
遊仙窟	[illegible]
鹽泉	[illegible]
三國	[illegible]
同新	[illegible]
朝鶴	[illegible]
◇電氣化學	
高周波	[illegible]
龍工新	[illegible]
弘中	[illegible]
同新	[illegible]
朝機械	[illegible]
國産車	[illegible]
朝石油	[illegible]
同新	[illegible]
北鮮紙	[illegible]
東輕金	[illegible]
朝油研	[illegible]
◇諸株	
朝拓	[illegible]
同新	[illegible]
東京電	[illegible]
東北電	[illegible]
大同電	[illegible]
中國電	[illegible]
同新	[illegible]
宇治電	[illegible]
日本電	[illegible]
◇大阪株	
大同鋼	[illegible]
小倉鋼	[illegible]
同新	[illegible]
ニッケ	[illegible]
呉羽紡新	[illegible]
昭和電	[illegible]
日立新	[illegible]
日輕金	[illegible]
石井鐵	[illegible]
同新	[illegible]
新潟鐵	[illegible]
池貝鐵	[illegible]
製鋼	[illegible]
住電工	[illegible]
昭和州	[illegible]
◇電氣瓦斯	
東邦電	[illegible]
同新	[illegible]
東京電	[illegible]
關西電	[illegible]
◇製紙製粉	
王子紙	[illegible]
日粉	[illegible]
同新	[illegible]
日本粉	[illegible]
◇諸株	
三菱商	[illegible]
同新	[illegible]
鐘實	[illegible]
帝劇	[illegible]

京日特選 高段者勝拔戰

第十三回

六段 △荒巻三之

五段 ▲北楯修哉（先）

持時間各六時間 消費時間累計（▲三二、△三四）

▲同 金 △同 玉 ▲5七金 △同 飛 ▲同 銀ナル △同 玉 ▲6六角打迄にて荒巻氏の勝

木村名人講評 後手五七金で先手に敵龍を付せば如何に勝をこしても自玉に詰みはない。この六六角で必勝である。先手の敗因はこの三三銀打だが、これはいふまでもなく

△持駒 飛角金銀歩二

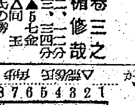

9 8 7 6 5 4 3 2 1

▲北楯氏 金二歩四 ソ

このつけ將棋を勝拔くことの門の一番で、とにかく一手をあらそふ將棋であるが、決して勝つた將棋とは云はれない。今後の自重を望む。後手の勝利は正しく僥倖だが、勝負はいつも力を得るといふのも、實力がなければ幸運を攫むことは出來ない。

後三國志

具眼の士（二）

吉川英治（作）　矢野橋村（繪）【195】

さすがに、彼は觀破した。

『いま孔明が、上流に多くの筏を浮かべ、北原を攻めさうな擬勢を作つてゐるが、虛を見て、筏を切り流し、それに積んだ松柴と油を以て、わが敵陣の浮橋を燒き拂ふつもりに違ひない』

司馬懿はかう云つて、夏侯覇、夏侯威に何事か命じ、郭淮、孫禮、樂綝、張虎などの諸將へもそれぞれ秘命を授け終つた。

やがて戰機は、蜀軍の北原攻擊から口火を切つた。

吳懿、吳班の蜀兵は、かねての計畫どほり、無數の筏に焚草を積んで、河上に待機してゐた。

——日が暮れて來た。

北原の戰況は、初め、魏の孫禮が打つて出たが、脆くも打負けて退却した。そこへかゝつた蜀の魏延、馬岱は、

『負け振りがをかしい?』

と見て、敢て深追ひしなかつたが、それでも忽ち兩岸の物蔭から魏の旗がひらめき見え、喊聲雷鼓の潮とともに、

『司馬懿、待ちうけたり』

『郭淮。これにあり』

と兩方から馳出して、半圓陣を結び、敵と河とを一方に見て、壓縮して來た。

魏延と馬岱は、命をかざして奮戰したが、到底勝目のない地勢にあり、河流へせき落されて溺れる者、つゝまれて討たれる者など、大半の兵を失つてしまつた。

ふたりは辛くも水上へ逃げたが、この時、待ちきれずに、吳懿、吳班の手勢も、大規な筏を流し始めてゐた。

しかしそれらの筏隊が、魏の架けた浮橋まで流れて來ないうちに、張虎、樂綝などの手勢が、べつな筏で繩を張り繞らし、蜀の筏を悉く塞きとめて、それを足場に矢戰をしかけて來た。

蜀兵はこの際、何らの飛道具を備へてゐなかつたので、筏を寄せて、斬り結ぶしか手がなかつたのである。それを寄せ付けぐ魏は雨の如く矢を浴びせた。

蜀將のひとり吳班もつひに一矢をうけて水中に落命した。その上、火計はまつたく失敗に歸し、蜀軍の敗亡慘たるものだつた。

こゝの失敗は、當然、別働隊たる王平、張嶷の方へも狂ひを生じてゐないはずはない。

二軍は、孔明の命によつて、渭水の對岸をうかゞひ、浮橋の燒ける火を見たら、直に、司馬懿の本陣へ突入しようと息をこらしてゐたが、夜が更けても、いつかう上流に火光が揚らないので、

『はて。何うしたものだらう?』

と、しびれを切らしてゐた。

張嶷は、待ちくたびれて、

『對岸を窺ふに、魏陣はたしかに手薄らしく思はれる。いつその事突ツ込まうか』

と逸つたが、王平が、

『敵にどんな隙があらうと、これだけの狀況で作戰の機約を更へることはできない』

と固く持して、なほ根氣よく火の手を待つてゐた。

するとそこへ、急使が來た。馬をとばして馳けて來るなり、大聲でさしまねいて云ふ。

『平將軍も疑將軍も、はやく退き給へ、丞相の御命令である。——北原も味方の敗れとなり、浮橋を燒く計も悉く齟齬いたして、蜀勢はみな敗れ去つた』

『なに。味方の大敗に終つた』と

さすがの王平もあはてた。

急に二軍が退き出したせつなである。それまで河波の轟と青秋の昏しかなかつた附近の闇がいちどに赤くなつた。そして一發の轟音が天地のしじまを破るとともに、

『王平、逃げ出すのか』

『張嶷。いづこへ奔るか』

と、魏の伏兵が四方八面から躍りかゝつて來た。

計ると思ひ乍ら、事實は謀つたく敵の陷穽の中にゐたのである。かくては戰ひ得る態勢もとり得ない。王平、張嶷の二軍もさんざんに打たれて逃げ崩れた。

上流下流の全面にわたつて、この夜、蜀軍のうけた兵力の損害だけでも一萬をこえてゐた。孔明は敗軍を收めて祁山へ立歸つたが、彼がかくの如く計を誤つたことはめづらしい。日頃の自信にも殺がれぬ動揺を與へられたに違ひあるまい。その髮は面にもつゝめなかつた。

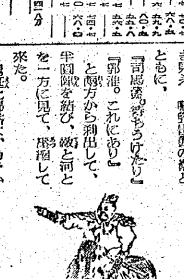

石炭株への再認識

炭業會社は『五大重點產業』の一つに數へられてゐるが、船舶の增强は何れも豫想以上に強化されてゐる。かゝる事業の重要性を惟んで石炭株は過去の不遇から立ち直り、石炭株は斯くの如き資產內容に比し割安に放置されてゐる形だ。石炭株は下期の投資物と云へる

銘柄	時價	配當	利回
明治鑛業	五一・〇	無配	
東邦炭礦	四四・八	〇・八	
朝鮮無煙	五五・五	〇・六	一五・八
遊仙鑛業	五八・二		六・三

安東證券株式會社調査部

決戰だ！ 敵機大編隊來襲！沸る一億の鬪魂凝つてここになる凄絶無比の巨篇！！
陸軍航空本部 東部軍司令部 御指導
松竹大船作品
敵機空襲
田中絹代・上原謙 主演
十五日より五日間
決戰下だ、町の人々の心も變つた、變らないのは歯女ごころ、ほのかな戀心と純情を包んだ田中絹代の下町娘と上原謙の青年を中心に、逞しく鬪ふ市井の人々の生き方、心弱く激しく胸を打つ！
城南劇場
中央劇場

東寶
男
演出 渡邊邦男
岡讓二 黒川彌太郎 丸山定夫 汐見洋 山根壽子 里見藍子
この映畫の裏に恐しい息吹をもつて脈うつもの、そこれは此處に登場する『生き』である二人、トンネル作業こその凄い崩壞慘事に於ける男の世界、同時にこれは劇しい女の感情を描いた傑作
愈々明日封切
十五日十六日は
若草劇場
明治座

強力女性ホルモン
月經不順に
ヘミストロン
錠 注
植村製藥

李香蘭の
サヨンの鐘
眞紅の情熱と殺到す 野性の魅力！ 李香蘭
島崎溌 近衛敏明 若水絹子 共演
十五日十六日は正午より四回上映！
明日封切
京城劇場
京城寶塚劇場